THE REPUBLICAN DAILY NEWS

在中華郵政局特准掛號認爲新聞紙類 第一號 第一版

民國日報

中華民國十九年十一月念二日（星期六）

第五千二百四十九號

今日三張售大洋三分五厘

館址上海山東路二零二號

電話 營業部一四八一 編輯部一六七一 四六八號

有線電掛號三一〇七八四二六五

定報價目	
中國境內	一月洋一元三角；三個月洋二元二角；六個月洋三元六角
國外	一月洋二元；三個月洋六元；六個月洋十二元

廣告刊例
▲特等新聞下端每日每方寸洋三角
▲乙種特等每行洋二角
行起碼每日每行洋一角
一起碼每行洋六角
短字英文每方寸洋二角
起碼每日洋一元

商辦閘北水電公司通告

敝公司茲因掉換長春路新方棚及路線定於十一月二十三日上午八時至下午四時三十分停止輸送下列各地點電流以便工作除呈報公用局外特此通告北四川路停電區域長春路（北四川路至邢家宅路）北計四川路餘慶坊及阿瑞里

德國醫學博士費昆年設分診所號

分診所：英租界派克路九十一號裏馬瓜街永昌祥參號樓上
時間：上午十時至下午四時
總診所 北市電話三三四七七
分診所 南市電話七七二

開明書店 世界書局 緊要聲明

竊開明書店與世界書局因英文讀本交涉一案茲經友人調處雙方均已諒解恢復同業情感特此聲明

民國十九年十一月二十日

杭州 上海 胡慶餘堂雪記藥號廣告

近有假冒牌號發現惠顧諸君幸勿受欺本堂開設杭州大井巷分設上海北京路石路西首電話一六九四九號

本堂設廠西湖之旁汲取靈秀之泉杜煎虎鹿龜驢霞天毛角鹿腎等諸膠採辦各省道地藥材虔製丸散膏丹如人參再造丸大補全鹿丸聖濟活絡丹茸桂百補丸參桂鹿茸丸並新增十全大補膏等尤爲冬令必需之品尋荷各界推許益自奮勉以副雅意

良友

第五十一期已出版

事實的證據

商學博士潘序倫會計師事務所
SHU-LUN PAN, M.B.A. PH.D.
CHARTERED ACCOUNTANT

查核良友圖書印刷股份有限公司良友圖畫雜誌印刷發行冊數證明書

茲已查核良友圖書印刷股份有限公司最近出版第四十九期良友圖畫雜誌印刷發行之帳目所有關係各項帳簿以及憑據書類均已查核完竣截至民國十九年十月三十一日止印刷共計三萬五千冊發行類則分四類一一批發計二萬三千二百本三冊一二一門市及函購計四千五百五十六冊一三一定戶計六千三百七十二冊一四一贈閱及交換計三百五十六冊共計三萬四千四百八十七冊尚存五百十三冊特爲證明如右

立信會計師事務所
主任會計師 潘序倫
常辦會計師 顧詢
常辦會計師 錢延徵

中華民國十九年十一月三日

諸君想還記得，良友四十五期（五月廿八日）曾請會計師潘序倫查核，證明銷數三萬一千六百〇六冊。四十九期出版後，再經查核，銷數近三萬五千。由是證明在此數月內銷數增加三千冊，茲將證書刊出，佈告進步狀況，並致謝閱者愛護的雅意。

良友

華東商業儲蓄銀行召集創立會公告

茲定於十二月六日上午九時在上海天津路第九十九號（山西路轉角）本行開創立會凡我股東務希准時出席議決章程選舉董事監察人除分函通知外特此公告

華東銀行籌備處啓 地址上海九江路八號（四川路轉角）中央拱廈二一樓

鳴謝聯保寶隆水火保險公司賠款迅速

啓者敝號宜陽輪船至重慶斜被四百件計四十件在上海黃浦漂流此貨一百四十件計聯保損失八十八件實隆損失五十二件前由聯保保險公司分經理顧錦潘孟庸君經手在該兩公司華君及實隆保險公司派公司證人到場估計照清理會計師查核將數目由兩公司當時賠款已立交兩公司萬意斯摩洋行拍賣所得價值分與聯保公司賠償本號深感兩公司辦事敏捷特此登報鳴謝 聯保實隆公司地址上海四川路七十二號電話一四七〇〇號 七四二號 地址上海 寶隆公司 電話一六一六 波路七九號

恒孚謹啓

常州大街盧培聲明

鑑心潤

先嚴錦堂府君於本年八月念六日棄養心培或出外求學或身任社會素少閱歷所有先嚴在日代人担保之事不克繼續担任特此登報聲明無論口保信保爲心培等所知悉或未知悉均一律無效事後心培等概不負責幸乞公鑒

東方汽車有限公司日夜出租部開幕

本公司爲挽近汽車業異軍突起者特備全新別克數十輛座位寬大樣式美觀行駛穩快專供各界仕女呼用隨喚隨到定能使君滿意租價抵廉如包月包日價格外從廉優待券每本照碼八折地址法界貝勒路電話三〇三六六 三〇三六七

今日江灣賽馬

今日本會與上海及中國賽馬會舉行聯合賽馬准下午一點鐘起賽共賽十次凡各該會會員均得懸掛其本會徽章入場觀賽

彩套頭票每套售洋十五元自一號至五百號可向靜安寺路七二號本會預購特此布告

萬國體育會啓

吳興小西街姚敦緒堂敬告各界公鑒

啓者本宅梓軒公於本年九月二十六日病故自即日起倘用敦緒堂名義及本宅梓軒公名義對內對外銀錢貨物一切等事必須梓軒公嗣子其燡號（蕙孫）當面親筆簽名蓋章爲憑否則一概不生效力恐外界不察受騙致損特登民新申晉湖州各報三天鄭重聲明

上海四川路 三井洋行農事部通告

國力的充實，賴於鄉村農家富力的增進，賴於農作物的增收，賴於地力的增進，欲解決這個問題，其方法就是「施用肥料」。肥料爲農作物生命之源，人皆知植物體的組成分，炭、養、輕、淡、鉀等元素，其中炭養輕三種在空氣中可以予取予求，惟淡、燐、鉀分則須由土壤內所施之肥料供給，故肥料之類爲三：淡氣肥料、硫酸錏、硝石等；燐酸肥料、過燐酸、骨粉和豆粕；加里肥料、草木灰等。

雙穗牌過燐酸肥料鳳凰牌硫酸錏肥田粉雙穗牌化合粉 燐酸肥料中效力最大，而又最廉，並在中國敝行爲總經理。

雙穗牌化合肥田粉 雙穗牌過燐肥料十五斤 硫酸錏十五斤

上列肥料，各地殷實商號或農業同志，願任經理者，請駕臨敝行面洽，無不竭誠優待。

KODAK 柯達軟片 裝黃匣中

請用眞正柯達軟片。柯達軟片，裝黃匣中，十分可靠，拍出之照，無有不佳。君於拍照時，鏡箱內裝有柯達軟片，祇將快門一撳，照已成功。

柯達軟片，爲柯達公司唯一出品，世界各地均有出售。

美商 柯達公司 上海圓明園路二十四號

分公司 香港德輔道中二十一號 天津英界中道六十七號

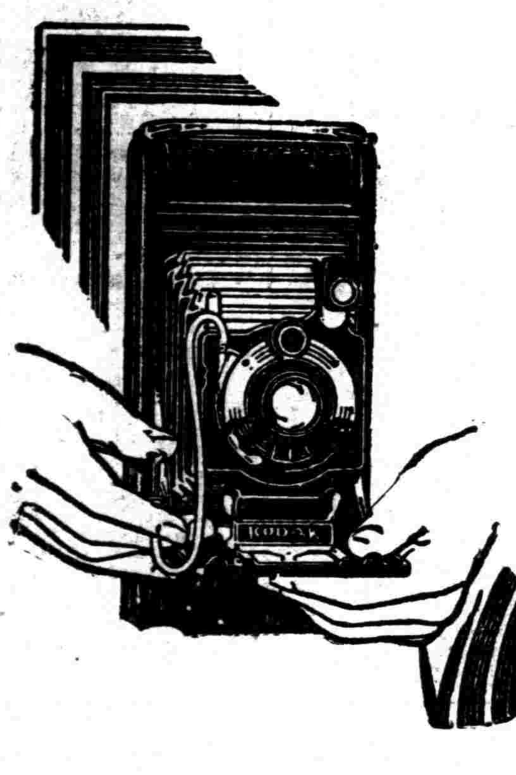

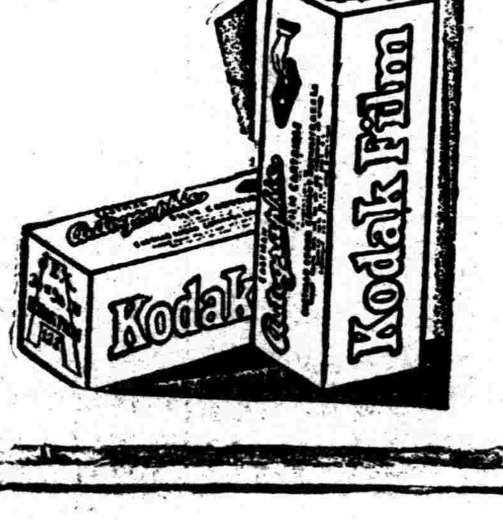

法學博士 國 江世義 律師 會計師 事務所 遷移通告 緊要聲明

(一)本事務所因北京路一〇六號房屋狹小，現已遷至浙江路二七四號（寧波路口，）（二）本事務所除現有浙江路二七四號事務所外，另無其他分事務所，會計師事務所，早經取銷，現任職員等，不另設立其他分事務所，其他事務，概給證書，稽考嗣後倘有冒名本所事務或無職員證書者，務勿輕信，否則於本事務所無涉。（三）本事務所浙江路二七四號電話六一二六二 住宅務必生路裕慶里 律師住宅電話三七八五八 （四）本事務所對外一切重要文件，均由律師會計師本人簽名蓋章為憑，以昭鄭重，聲明。

陸紹宗律師代表裕源恒等三十七家為召盤三益鴻記綢緞洋貨號生財店基貨物啟事

據當事人裕源恒等三十七家聲稱三益鴻記綢緞洋貨號虧欠商等貨款約元一萬二千餘兩，因無力歸償，已由該號股東兼經理徐文毓立據願將所有生財店基貨物一併先行讓渡於商等三十七家，由處分所得之款償還上開欠款，不足之數仍由徐文毓負責歸楚，茲為結束起見，如有願受盤該項生財店基貨物者，希自登報之日起七日以內向楊樹浦平涼路三益鴻記綢緞洋貨號內裕源恒等三十七家代表接洽等情，委任代為登報前來，特為登報如右。

事務所白克路懷安里九二號 電話一九九四〇

平民律師會計師事務所 律師 沈越 張德欽 代表 上海惇敘商業儲蓄銀行 聲明第一四八號寄存證作廢

茲據當事人上海惇敘商業儲蓄銀行聲稱本年一月二十八日昌興烟公司以烟葉棧單四紙（計烟葉念八桶）向該行抵押洋元一萬四千五百兩正，期訂三個月，取贖並由茂豐永記鐵號負責担保，當特該行照例出給第一四八號抵押品寄存證交與昌興公司收執，嗣因到期不贖，即由該公司之保人茂豐永記鐵記代為取贖，本利業經全數收到，惟寄存證一紙該保人一時無從尋獲，致未交還，旋經該保人挽立覺鐵號出立保單保證於兩星期內檢還，奇存證銷訖，然未能如期檢還，惟因烟葉急於出貨，當由該保人另挽中匯銀行具保元全負責，故該行隨將抵押品烟葉念八桶交該保人出去，茲該第一四八號寄存證遺留在外，多生枝節，為特委託本律師等代為登報聲明作廢，以杜瓜葛等語前來，合亟代為聲明如右。

事務所四川路一四一號 電話一六七五四號 一二九七三號

張驥律師 代理 宏昌當 衣服當貨 催贖通告

茲據宏昌當開賠衣服當貨前會登報通告自本年十月六日起至十二月五日截止，現計期限將滿，尚有少數質戶未來核賠，務希依期至博物院路二十號四樓本事務所領取，切勿自誤，特再催告。

立信會計師事務所主任會計師 潘序倫 代表 賈汪煤礦公司舊債權團 召集賈汪公司全體舊債權人會議公告

賈汪煤礦公司舊債權團債權人徵求意見在案，現接來函提出異議者頗多，為此特再訂於本年十二月十三日下午二時在上海江西路四百五十二號本會計師事務所召開賈汪公司舊債權人會議，依照各方前訂允議據公推嚴惠宇、田劭甫兩君為舊債權團代表加入新公司任董事監察人職務由本會計師根據議決案於本年十月二十二日備函通知全體舊債權人在案，查本年十月十八日賈汪煤礦公司舊債權人會議重行選舉代表以完手續，茲定於本年十二月十三日下午二時在上海江西路四百五十二號本會計師事務所召開，凡屬賈汪公司已經登記各舊債權人屆時親自或用書面委託代表到會，事關法益，幸勿放棄權利，除函通告外特此公告。立信會計師事務所地址上海江西路四五二號 電話一九六一六號 民國十九年十一月二十日

上海會計師公會會員 連啟泰會計師通告

本會計師即日起開始執行職務，除分呈函報外，特此公告。總事務所上海黃浦灘七號半二樓 電話一六五三九號 分事務所杭州歡樂巷二十號

徐式昌律師代表 石永蓮 華永根 推受 盤永盛昌新記 宰牛作 聲明

案據石永蓮聲稱願將自開剪刀橋四德里念一念二念六念七卅一號卅二號門牌永盛宰牛作店基生財等自本年十一月十八日出盤與華永根改為永盛昌新記繼續營業，盤價業已付清，所有永盛新記欠人人欠款項概與昌記無涉，至定期租賃四德里全部房屋卅七業已由華永根與四德公司另訂合同繼續承租，除委由證明外，特再委代登報聲明如上，事務所白克路E六五三號 電話三三一三九號

吳正鑊律師 受任 楊樹浦路長安里 房客自治會 法律顧問

關於該會及該會全體會員之一切法益，本律師負依法保障之責，事務所（一）浙江路二七四號，益泰房子六十號 電話六一二六二（二）呂班路萬宜坊三十號

上海會計師公會會員 會計師 陳鑾清 代理 三義牛骨髓食品製造廠 呈請商標公告

第四十四類之牛骨髓食品及其他罐裝食品，此後中外商人切勿再行仿用，倘有冒仿等情，本會計師當依法盡保護之責，除公告外，特此代為公告。前據三義牛骨髓食品製造廠委託代理呈請註冊，已蒙商標局審定發給第六二一七號審定書，並登載公報公告期滿，依法具領執照，該項三星牌商標已由該廠使用於商標法施行細則第三十六條所規定之各商品上，依法保護等情前來，除依法代向商標局呈請註冊。

提煉牛骨髓總經理處 香山西路二百念七號 趙翰寄售處 大馬路同懋參號 小東門老天成藥房 虹口大馬路南洋藥房 大東門德盛祥 北門九如福昌號 大馬路中西藥房 虹口三角場瑞昌號 事務所香港路四號 電話一三〇四

席裕昌律師代表利泰紗廠懸賞通告

茲據利泰紗廠聲稱榮錫記花號帳房內串騙本廠現鈔兩萬元，畏罪潛逃，如有人通風報信因而獲案者賞洋一千元，人贓並獲者賞洋四千元，款以待，除投報該管捕房外，委託本律師代表登報懸賞等語前來，合亟登報通告，此佈。

（附）於本月十八晚在畫錦里四百另九號榮錫記花號帳房內串騙本廠現鈔兩萬元畏罪潛逃，有王鏡清年約四十餘歲，常州人，面圓形，白皙常黃皮色，口操常州口音，如有人通風報信因而獲案者賞洋一千元，人贓並獲者賞洋四千元，款以待。利泰紗廠事務所愛文義路一千九百八十一號 電話一九八四四號

席律師事務所九江路廿二號三樓 電話六三七三二號

李時蕊律師代表毛韻珂啟事

據當事人毛韻珂聲稱，韻珂所有英冊道契第七七二三號計地一畝一分六厘，由愛爾德洋行出有第三一九號毛韻珂名義之權柄單，完全由韻珂積蓄所得，包銀於宣統二年購進，並於宣統末年借債一萬兩供建築房屋之需，民國七年後便以包銀所得償還建築債務，所有地皮房屋絕無他人分文之資力在內，完全韻珂個人私產，祇以不時離滬，他適將道契權柄單交由老翁毛海珊代為收存，在法律上不過受寄人之地位，最近老翁毛海珊管業家庭奇變，事出非常，韻珂至為心痛，惟以積年辛勞，祇此薄產，現年齒加長收入漸微，而上有雙親，下有妻子，尚有未嫁之妹未婚之兒，不能不倚此為生，竟見委託鄭毓秀律師公館朱文猷律師詭稱前項產業係海珊出資購造，請求法租界會審公廨給諭換過毛海珊戶名，歸海珊管業，依法訴追，並通知愛爾德洋行在訴訟中無論何人不得過戶，執管誠恐各界不明真相，有憑前開道契為抵押借貸等法律行為者，所有人毛韻珂絕對不能承認，即不能發生法律上之效力，委託貴律師代表登報通告等因，據此特為通告如右。事務所浙江路渭水坊一六七〇號 電話一六七〇一

姚永厲律師代表新民煙草公司股東兼債權人區植庭緊要通告

茲據當事人區植庭君聲稱，奉江蘇上海特區地方法院二十九年十一月十七日第一二號命令諭知區植庭為新民烟草公司內一切事務管理人等因，奉此特為委託貴律師代表登報通告各界人士，凡有關於新民烟草公司一切事務以及前經理林定才君以個人或林定有或成號名義存諸各處銀行錢莊或他號款項並鄙人簽字蓋章不得擅為處分，至前經理林定才君及其代表人所有一切行為自奉令日起概與公司無涉，又所有之債權債務人等請於七日以內攜帶單據至貴律師事務所登記，以資整理，而免糾紛等情前來，據此合亟代表通告如上，即希公鑒。事務所香港路四號銀行公會二樓 電話一六〇五八

邊嘉祿律師受任生記營造廠常年法律顧問通告

本律師茲受朱菊生君常年法律顧問，如有侵害其一切法益，本律師依法盡保障之責，此佈。事務所愛多亞路三十九號

蔣保釐律師代表李張氏李品三等為族人李鼎三等盜賣坟地警告各界啟事

茲據當事人李張氏（香亭）、李品三（安邦）等聲稱，上海縣法華區第十二保十八圖字圩第一百五十一號坐落本邑西門外之坟地二分正為族人李鼎三等私自盜賣，擬轉請法院依法控訴，並警告各界，等情前來，據此除代表控訴外，合再登報警告，務希各界注意，切勿受愚為幸，此啟。事務所圖過愛多亞路一八號

推盤聲明 江一平律師 受任 泰興洋雜貨號常年法律顧問並代表啟事

茲受泰興洋雜貨號常年法律顧問，嗣後如有侵害該號名譽或其法益者，本律師當依法保障之，茲有呂經堂在美租界北河南路五百七十號半五百七十一號十一號雙開門面開設之北成大南貨號，今因無意經營，自願將所有北成大名義暨生財上下裝修及貨物等完全推盤於陳興寶君，出各戶賬款及遺券等均歸申大收回，所有北成大名義圖章担保等情一律概作無效，一切各業往來帳目，概歸結至無欠各，併此聲明。再據該號經理聲稱近有不肖之徒對於泰興號無端造謠，意圖侵害，請為代表警告，如再有前項情事定即依法究辦等情，據此合代登報警告如上。事務所四川路四十八號三樓 電話一六九二三四

任守恭律師代表諸錦良君與施金寶家屬脫離關係聲明

據諸錦良君聲稱，與施金寶業已脫離關係，所生一子由錦良領回扶養，除另請律師證明外，尚有諸錦良君聲明等情，合再代表登報聲明如上。事務所江西路二一八號四樓 電話一三九三九

江一平律師代表何廾第君駁覆任振南律師代表顧家弄房客徐志鵬等反對業主翻造啟事

茲據當事人何廾第君聲稱，坐落北京路顧家弄一帶房屋建造至今已歷四十餘年，現在破舊不堪，大有坍塌之虞，故已決定翻造，並託經租處新瑞和洋行通告各房客於本年陽歷十一月底以前一律遷讓，另貼遷讓費兩個月，以便鳩工建築，在案茲閱報載任振南律師代表徐志鵬等啟事一則，竟又指為加租，不遂非法勒遷，無論房客此項啟事係屬空言反對，即有意阻撓，即日後業主是否全部翻造，事實俱在，豈容掩飾，況該產變吉既未訂有租賃期限，而前次公廨和解亦無延長十年翻造之事，則業主對產權所在自屬有權處分，房客何能一再反抗，霸阻不遷，等情委請駁覆前來，合代登報聲明如右。事務所

江容律師代表合興公司浙江大元樓聲明出盤浙江第一樓茶室通告

緣合興公司所設浙江路寧波路轉角浙江第一樓茶室自本月十日起業已出盤於浙江大元樓，以及人欠欠人均歸出盤人理楚，所有出盤人所訂租契等亦均由受盤人繼續履行，與出盤人不涉，至出盤自盤之後，任憑受盤人開張營業，其營業盈虧以及人欠欠人均歸受盤人負責理楚，委請代表登報聲明，等情前來，相應代表通告如左。事務所北京路九六號 電話一〇五五五

訃告不週

不孝孤子 薛佳淦 薛炎根 生泣血稽顙

顯考醴泉府君痛於中華民國十九年八月二十五日卯時壽終滬寓正寢，茲擇於國歷十一月三十日領帖，十二月一日發引暫厝平江公所，另期扶柩回籍安葬，恐訃不週，特此奉聞

賜唁請寄上海廣東路十八號

齊衰期服孫 志強 志培 志剛 志鰲 志能 志松 志麟 泣稽首

訃告不週

內子顧竹筠夫人悼於中華民國十九年八月二十四日辰時疾終上海福民醫院，茲擇於十二月七日在上海西藏路甯波同鄉會設奠領帖，另期扶柩回籍安葬，恐訃不週，特此奉聞

賜唁請寄上海龍華淞滬警備司令部副官處第五號 南京同仁街三十九號 南昌射步亭元十二號熊宅代收

夫熊式輝 泣叩

女季華 明華 泣叩

姪 泣叩

南匯縣救濟院聲明舊證章作廢

逕啟者，本院前用之藍緞白字小長方銅質證章（南匯縣救濟院六字）業經一律作廢，所有本院職員及各所工作人員，概由本院另製符號發給，特此現聲明。院長潘可均 十九年十一月十四日

上海美專校友會成立大會通告

通告：本校創立十九週年紀念暨新校舍落成紀念典禮，並同時舉行本校校友會成立大會，日期本月二十七日上午九時，地點上海法租界菜市路南首本校，茲據校議決定於本月二十八日舉行本校成績展覽會，即定假新校舍，所有本校盛大之遊藝及本期成績展覽會，凡我校友（二十七日）屆時幸希蒞臨，本無任盼禱，此請公鑒。附告：上堂共相話舊業何如，耶穌一日我一見

交通大學建築工程館招標廣告

本校擬於徐家匯校址內建築工程館一座，如有營造廠家願承包該項工程者，請先到本校出納處付押款二千兩，再赴黃浦灘念四號新建築師處領取投標格式圖樣暨建築章程等件，所有標函須於十一月二十八日四時前密封投交本校校長室，至十一月二十九日下午三時即在校長室當衆開標，當選者專函通知，所有圖樣押款及領取標格章程者，憑收據退還手續，依照建築章程乙第三條辦理，特此布告。

店面出租

坐落英租界南京路直隸路轉角四百十八號虹廟西隔壁有新建四層店面二開間出租，地址適當衝要，極合開設普通商店之用，如合意各請逕至上海女子銀行接洽是也

上海市社會局為事佈告第四一三八號

為布告事，查各民衆團體來呈於加蓋圖記外須由負責人署名蓋章並具副呈方予受理，近來對於本局有所呈請，往往僅蓋圖記而無負責人署名蓋章，且多不具副呈，殊不足以昭鄭重，合亟布告，週知嗣後凡各民衆團體來呈，除加蓋團體圖記外，應再由各該團體負責人署名蓋章並具副呈，否則作不合公文程式論，概不受理，此佈。中華民國十九年十一月十九日 局長潘公展

上海市綢緞業同業公會為國曆年終結賬事通告各客幫緊要啟事

敝會同業自奉國府命令推行國歷，後早經登報通告在案，茲屆年終總結束之期，所有往來貨款概須於國歷年終結束收清，務希各客幫各寶號遵期清理，以符政令，特此預告，統祈公鑒

招商局船期

廣濟快輪准於國歷十一月念一日星期六晚開往溫州
新江天快輪准於國歷十一月念二日星期六下午五時開往鎮海甯波
建國快輪准於國歷十一月念二日星期六晚開往長江各埠
本輪電話一三二一六五號

今日大事

▲國府任命李志剛等爲陝省府委員並任馬鴻賓代理甘省府主席
▲蔣主席定二十四日出巡
▲張副司令定今晚北返
▲商震等代表昨謁蔣主席輸誠
▲中捷條約批准書前日在京互換下月五日生効
▲于學忠昨出發平漢線視防
▲鳳城日兵慘殺華人
▲意閣議通過國民滿十八歲須受軍事訓練
▲黃渡損壞軌道昨晚修復通車

陝省府委員已任命
楊虎城兼任民政廳長
馬鴻賓代理甘省主席
平津市依法分別改隸
全會決議已交國府辦理

本報南京電　國府二十一日晨開第一百次國務會議、出席委員林森、楊樹莊、張繼、胡漢民、蔣中正、戴傳賢、宋子文、朱培德、張學良、何應欽、孫科、王寵惠、席主蔣中正、文書局長楊熙績、印鑄局長周仲良、紀錄祕書許靜芝、錢昌照、李蟠、

報告事項　中央執行委員會函送第三屆第四次全體會議議決交辦案件（一）刷新中央政治制度整飭綱紀確立最短期間內施政中心以提高行政效率案、（二）指撥的款完成總理陵墓工程及陵園急要建設案、（三）請發救濟陝災公債八百萬元、以四百萬元散放急賑以四百萬元開發水利案、（四）在首都市內由政府指定地址多處、以備各國建造使館之用案、（五）取銷國軍編遣委員會、所有陸軍整理事宜由國民政府責成最高軍事機關辦理案、（六）修正國民政府組織法案、（七）切實申誡各機關、各自振奮、不得再有泄沓偸惰割裂份歧之惡習案、（八）推選國民政府主席蔣中正兼行政院長、于右任爲國民政府委員兼監察院長院案、

討論事項　（一）公布國民政府主計處組織法・（二）公布監試法・（三）公布海商法施行法・（四）公布裏試法・（五）公布考試復核條例・（六）海商法商標法自民國二十年一月一日施行・（七）明令公布以本年十一月二十五日爲鐵道軍運條例施行日期・（八）北平市天津市依法分別改隸・（九）改組陝西省政府・任命李志剛・李協・李保齡・李範一・胡逸民・井岳秀・王一山爲委員・並以楊主席虎城兼任民政廳廳長・李志剛兼任財政廳廳長・李協兼任建設廳廳長・李範一兼任教育廳廳長・南汝箕爲祕書長・（十）任命馬鴻賓爲甘肅省政府委員兼代理主席・（十一）任命洪維國爲長蘆鹽運使、韓麟生爲津海關監督、荊有岩爲河北財政特派員、（十二）賑務委員會常務委員劉鎭華呈請辭去賑務委員會常務委員兼職案、決議、慰留、（十三）江西省政府委員兼民政廳廳長王尹西呈請辭江西省政府委員兼江西民政廳廳長各職案、決議、慰留、（十四）任命張廷休爲河南省政府祕書長、

張學良定今晚北返
張夫人或將來滬

本報南京電　魏道明朱毓林翔二十一日晚在京市府會議廳宴張學良及其夫人、並王金鈺孫連仲梁冠英劉鎭華李鳴鍾劉峙陳銘樞吳鐵城朱培德何應欽孫科王正廷李石曾吳稚暉王寵惠鄭毓秀張繼胡若愚張羣林森張之江馬福祥等十餘人、由市府祕書長各局長司法行政部司長最高法院庭長作陪、

日聯社南京電　張學良以與蔣介石接洽諸事均已完畢、擬於二十二日晚由津浦線北上、已命其隨員準備一切、

國聞社云、陸海軍副司令張學良在京公畢、原擬日內來滬遊覽、本市市政府各公團及其親友等、已在紛紛籌備歡迎手續、惟昨日下午據京中傳來消息、張副司令因北方軍事善後諸待整理、亟須回平津料理一切、故上海杭州之行決意中止、惟因答謝滬杭親友等歡迎盛意、擬派其夫人于鳳至女士代表來滬、屆時將偕蔣主席夫人宋美齡女士同游滬杭、其行止、今日即可決定云、

于學忠出發平漢線
視察保石各地防務

本報北平電　于學忠二十一日十時專車赴平漢線視察保定石莊各地防務、南迄順德爲止、鐵甲車第二隊隨行、預定二十四日返平、

國際電台
免費三日

本報南京電　交部國際通信大電台行將開放中美直接通報、優待發報人及商戶起見、特免費收拍三日、但以二十五字爲限、以示優異、而資宣揚、

交部重視新聞電報
令各電局不得任意延擱

本報南京電　交部二十一日令電政管理局、以新聞電報傳遞次序應與尋常商電相同、此後各局對新聞電、不得以商報擁擠、任意延擱、

中捷條約正式換文
下月五日起發生效力

本報南京電　中捷條約批准書二十日在京互換、並簽訂互換證文文件、依照該約規定、須自互換批准後第十五日生效、計自十二月五日起、該約即可發生效力、按國府與無約國家新訂條約發生效力者、第一爲中希、第二即爲本約、

何成濬來滬
▲明日乘飛機返漢

本報南京電　何成濬擬二十一日夜車赴滬、勾留一日、定二十三日晨乘飛機返漢、

本報漢口電　劉文島定二十二日由滬乘飛機返漢、

韓復榘游杭後
昨晚返滬
今晚晉京

本埠消息、韓復榘李景林蔣伯誠昨由杭乘夜快車晚十一時二十分返滬、定今晚晉京、

國際法庭法官
▲明年二月間將開會
▲王寵惠往否尙未定

本報南京電　國際法庭法官就任前、須先通告各國、明年二月間全體法官將開會、王寵惠往出席否現尙未定、

梁冠英
日內赴淮陰

本報南京電　梁冠英以所部已陸續開動、擬日內直赴清江浦、辦理勦匪、現該部先頭部九十四旅趙建初部已達宿遷運河附近、餘部刻在繼續進行中、

王金鈺返鄭

本報南京電　王金鈺二十一日晨十時離京返鄭州防次、

本報南京電　鈕永建二十一日午宴馬福祥、並邀張之江梁冠英孫連仲馬鴻逵王金鈺李鳴鐘等作陪、席間對勦匪清鄕事宜略有討論、

海盜一隊來滬
▲港船政司之警報

路透香港電　船政司署前二十一日貼有示文、謂茲得消息、海盜一隊已由大鵬灣赴滬、

鳳城日兵慘殺華人
死者劉德材血跡模糊
刺刀傷槍傷證據確鑿
縣政府交涉未得要領
遼外交協會準備後援

本報瀋陽電　本月十五日、鳳城日守備慘殺華人一名、外交協會函鳳城縣政府、詢眞相、死者名劉德材受刺刀傷及槍傷、血跡模糊、已由縣府與日方交涉、未得要領、外交協會準備作後盾、

財部整理內債會議
定二十五日在滬舉行

本報南京電　財部息、整理內外債、關於外債部份、業與各國代表交換意見、至內債整理、已定二十五日在滬舉行會議、全國與債權有關之銀行及商會均分別函知、推定代表出席、

本報南京電　財部通令、限本月底清繳鹽稅短期庫券款項、

商徐代表昨謁蔣
陳述晉軍將領誠意服從

本報南京電　商震代表呂咸徐永昌代表黃臚初來京、請示西北軍事善後、抵京後、即謁張學良詳陳一切、請代緩頰、張特將其來意轉呈蔣主席、二十一日張偕呂黃赴總部謁蔣主席、蔣表示閻雖通電表示下野、但仍在五台設軍政辦事機關並以殘餘部隊布防晉省邊境、心懷叵測、中央對西北善後始終以閻即日離開部隊下野出國爲先決條件、據黃語記者、閻自撤退晉省後、對所部即失其駕馭力、所謂盤踞五台設軍政機關、多爲空氣的宣傳、其實閻早自知誤入歧途、不能再起、表示決計出洋、以謝國人、所以遲遲未行者、無非爲晉省各種結束事宜、尙待辦理、現晉軍各將領全體一致擁戴商震籌辦善後、嗣後一切惟中央及總副司令命令是從、以盡軍人天職、

本報南京電　商震代表呂咸因母病、二十一日下午返晉、

本報南京電　平電、閻派朱綬光李鴻文孫奐崙等由石莊來平、關於晉軍善後及閻個人問題與東北要人有所接洽、並將在平候張學良北返、以便洽商、確聞閻離晉已不成問題、有赴大連暫住說、

中央北平電　閻離晉聲浪愈高、聞近日正在積極準備中、其行程有兩說、一說取道平津、一說未定、至偕行人員已定趙戴文趙丕廉張蔭梧賈景德梁汝舟等、偽總部人員二十日給資解散、又太原來人談、閻近患神經病、在未發下野通電前、某日與商震趙戴文梁汝舟談、閻突出手槍拉商震、謂啓予、跟我走、商趙均已色變、隨同乘汽車至郊外、閻忽棄手槍語商、謂山西政治上的事、統歸你辦、軍事交次隴、商趙至此始釋然、因於當日召徐等集議、決定下野、

十三路軍重定編制
縮編爲六師六團一大隊
戰時成立名稱一律裁撤

▲順德來電　各報館均鑒、敝部刻正厲行編遣、所有戰時成立之各總指揮部各軍部、均經一律裁撤、並將所部嚴加淘汰、計縮編爲六師、第一二師爲甲種師、任孫光前米文和爲師長、第三四五六爲乙種師、任梁芳起王心得宋鐵林沈克爲師長、餘如手槍團學兵團砲兵團重迫擊砲團輕迫擊砲團工兵團鋼甲車大隊、均歸敝部直接指揮、倘有假借敝部從前名義在外招搖滋生事端者、即請嚴予查拿、就近懲辦爲荷、國民革命軍第十三路總指揮石友三叩皓（十九）、

魯災黎請蠲賦施賑
晉軍盤據之後戶鮮蓋藏
籲請各方救濟俾慶更生

▲濟南來電　各報館均鑒、頃致國民政府電、文曰、魯省兵燹連年、迭遭水旱、喘息未定、又罹戰禍、此次晉軍入魯、號稱十萬人、盤據數月之久、利用反動、勾引土匪、鄉僻均被殃及、全省無一甯宇、以致大兵之後、戶鮮蓋藏、死者溝壑充盈、生者飢寒交迫、各縣支應軍隊、每畝攤款、爲數不貲、一縣統計、重者百餘萬元、少者亦數十萬元、至佔用民房、取求任意、財物損失、更不可數計、若作戰死守區宇、受災最鉅各縣、蒼涼滿目、生計毫無、人民不如雞狗、性命輕於鴻毛、搶痍未復、衣食已乏來源、催科到門、逃亡亦無樂土、民生至此、情何以堪、春江等兵戈餘生、目擊心傷、深體我政府不得已而用兵之苦心、爲民衆解痛苦之至意、擬請頒發明令、將魯省受災最鉅縣分如泰安曲阜汶上甯陽滋陽諸城莒縣聊城等處、蠲免錢糧一年、其餘各縣、由省政府按照災情輕重、分別蠲緩、並請撥下大宗賑款、救濟災區、以卹民力而資生息、我政府憂樂同人、軫念民瘼、如何俯順輿情、俾有生機、不勝悚惶待命之至等語、查敝省連年鉅災、迭蒙盡力協助、萬民感戴、本年兵災、受禍之鉅、爲歷來所未有、伏祈推仁民愛物之心、爲同聲呼籲之舉、並請提倡、協濟賑款、俾能散放急賑、庶幾敝省人民得慶更生、出水火而登袵席、藉休養而資生息、皆仁人君子之賜也、無任祈禱之至、山東災民代表何春江何仲起張葦村趙新儒車百聞辛鑄九同叩號、

蔣主席定後日出發
乘艦至潯經南長赴漢口
一說將先赴漢兩週返京

本報漢口電　蔣主席有二十四日乘艦赴潯、轉南昌、二十六日赴長沙、二十八日來漢說、此間各界定二十二日在漢商會會議籌備歡迎、

本報南京電　海軍悉蔣主席至多三四日內乘艦出發、將先赴漢、督剿三省匪共、

日聯南京電　蔣介石爲督剿贛湘兩省之討共工作起見、定二十四日乘飛機由京出發、豫定兩星期後回京、

本報漢口電　魯滌平二十日飛吉安駐九路吉安行營、毛炳文二十一日飛潯督剿、永豐已克、

國聞漢口電　進剿洪湖匪共之徐源泉部劉培緒旅、二十日午到下車場、登時派劉團長率兩營登岸、搜索前進、未刻到上車場、並將該處共匪四五百名擊潰、擬一日向監利前進、

國聞漢口電　黃陂匪共在河口、距縣城百卄里、距黃安四十里、係郭汝棟部所失、刻爲卅八旅收復、該旅駐研子崗、四十八師韓昌峻旅念一日開駐距河口六十里之長軒嶺、待命進剿、該師兩補充團回駐譏家磯、

本報南京電　毛炳文在京公畢、二十一日晨八時乘飛機由京赴潯、轉南昌、

本報南京電　鄭電、四十四師奉令調鄂勦匪、二十一日由陝州到洛、二十一日晨向鄭開拔、俟陳誠師全部抵漢後即南開、

蘇省府會議
▲淮泰興加征防務捐

本報鎭江電　蘇省府二十一日開三五另次會議、議定、（一）任湯錫祥爲省立原蠶種製造所所長、（二）淮泰興加收三成防務捐、（三）此後農行收解各縣農行存金、准由農行存儲、（四）定二十六日舉行黨政談話會、

汪精衛仍匿津
▲避人謝客行蹤詭祕

中央北平電　汪精衛行蹤、關係方面曾傳於十日前離津、未他去、最近又傳汪實仍在津、避人謝客、故外間不詳、惟陳公博確已離津、

限制外米進口
將增收進口稅

本報南京電　國府爲制止外米進口以免穀賤傷農起見、令內部及外海衛各部會商辦法、二十一日下午開會討論、結果決增收進口稅、以示寓禁於徵之意、並呈請行政院轉呈國府鑒核施行、

趙清廉旅解決
▲趙亦被捕將解濟

本報濟南電　第三旅趙清廉全部在嶧縣城內被民團公安局會同包圍解決、趙亦被捕、將解濟、

王正廷來滬
熊式輝同行

本埠消息、王正廷熊式輝昨由京乘夜快車、今晨七時抵北站、

雜電

本報南京電　被迫歸國華僑鄭螺生等定二十二日午招待新聞界、

本報廈門電　中央派赴閩黨務視察員邵華二十一日午乘慶元輪赴滬、李世甲同輪行、

本埠消息、俞飛鵬昨由滬乘夜快車返京、

電通大連電　滿鐵公司費工費十八萬元、在瀋陽建設之國際運動場、於二十一日竣工、決定明年一月十一日開派遣歐洲之國際運動選手豫賽大會、並舉行盛大之開場式、

駐粵日領到漢
經湘陸行成功

電通漢口電　日本駐廣東總領事代理領事磨彌吉郎於前月十日由廣東出發、遵陸路入湘、到長沙適與視察上游之坂根漢口總領事在長沙相遇、兩氏復同道於二十一日晨八時安抵漢口、以領事而成功於粵漢間之陸行、以氏爲嚆矢、氏謂途中無戰亂、無危懼、頗爲愉快云、

查辦高爲國
▲國府令新一師辦理

本報廈門電　高爲國焚殺東園的國府二十一日電令駐漳新一師查辦、一師已令安海黃團就近查辦、

東省限制韓僑入籍
省府規定辦法四項

本報瀋陽電　省府通告各縣、限制韓僑入籍辦法、（一）須僑居中國在二十年以上、（二）在中國置有不動產、（三）確係安分守分有正當職業、（四）經村長證明出具保結、否則概不准許、

遼各法團救濟民困
建議發行有獎債券

本報瀋陽電　各法團十九日在教育會開會討論商民交困之救濟辦法、向省府建議、請發行有獎債券、額未定、每六個月還息一次、推官銀號總辦魯穆庭商會金恩祺代表向臧式毅陳述、

首都慰勞會
月底結束

本報南京電　首都慰勞會二十一日開大會、決議、限本月底結束、

趙守鈺謁蔣
日內赴晉宣撫

本報南京電　山西宣撫使趙守鈺來京、蔣主席二十一日晨九時在總部召見趙氏、諮詢一切、對宣撫辦法、亦有所指示、談一小時始辭出、蔣主席並促趙日內赴前方、辦理宣撫事宜、

東北鐵甲車
改編四大隊

本報北平電　東北鐵甲車、張學良令改編爲第一第二及接護衛隊四大隊、刻由曹曜章進行中、

閩省黨部代表
昨謁蔣主席

本報南京電　蔣主席二十一日晨在私邸召見閩省黨部代表林黃卷詹調元甘濃、由詹陳詳陳閩省匪共猖獗、請速派得力軍隊兼程入閩、分別剿滅、並澈底解決盧逆及嚴懲一六政變首從各犯、蔣主席均有圓滿答復、

坎拿大考察團
抵港轉粵

路透香港電　加拿大商業考察團二十一日由滬抵此、定今夜赴廣州、

日聯香港電　加那大遠東經濟調查使節團等二十一日晨抵香港、晚擬赴廣州、在廣州留一兩日後、再返香港、豫定留香港至二十七日爲止、

祝捷使節旋平

本報北平電　赴京祝捷各使、除荷英等使未返餘二十一日午抵平、

中央研究院
政治工作報告書
▲十九年三月至十月

國立中央研究院制定十九年三月至十月期內政治工作報告如下、

本院爲國府直隸之最高學術研究機關、各項工作、向均按照擬訂之訓政時期工作表次第進行、其經過情形、上年三月、第三次全國代表大會、及本年三月　中央執行委員第三次全體會議時、均經分別備具報告、無待再贅、玆僅就本年三月以來院務進行之經過、擇要分述、首舉一般行政、次及各所工作、而以本院組織圖、總辦事處職員及研究人員統計表附於後、

一、一般行政

一、淸涼山欽天山等處院址之建築　關於淸涼山院址、正在徵收用地、業經擬具徵收辦法五條、函請南京市政府察核辦理、並派員列席協議地價、惟外地主索價過昂、一時未易成交、關於欽天山之建築、因本年一月、奉　國府令將在滬各研究所移京、遂即計畫進行、先就欽天山上下設計建築、以應急需、業已築成環山道路、並繪成新屋圖樣、招工開標、至成賢街本院總辦事處房屋、本嫌小狹、復因滬辦事處之撤消、全院總機關之完全移京、益形擁擠、不敷分配、故即就院內增建辦公新屋、業已繪圖招標、不日興工、

二、院務年會之召集　年會之使命有二種、一、報告各所學術研究之經過、二、討論下年度研究上重要計畫之進行、本屆開會在首都、自七月一日起至三日止、出席者二十四人、議決案共二十九件、均已分別施行、

三、全國氣象會議之召集　本年四月十六日起、在首都開會二日、到會者三十六人、議案六十四件、按其性質、分爲六類、一、電報號碼、二、無線電廣播、三、預報術語暴風警告、四、劃一氣象報告、五、儀器訂正及儀器單位、六、設立測候機關、各案已分別施行、

四、總理物質建設計畫委員會之設立　本會設立之目的、在聯合有關係各所分工合作、共同研究全國主要實業發展之次序、實施之方案等、期於實現　總理之物質建設有所貢獻、業已訂定規則、推定委員分任研究、並集會二次、

五、中國科學研究概況編輯委員會之設立　此種概況之編輯、係爲國際宣傳之用、業經指定人選担任各種科學之調查、並商定編製調查表格、內至少應包括下列各項、一、中英文名稱、二、隸屬機關、三、地點、四、開辦年月、五、成立小史、六、研究範圍、（詳細開列）七、開辦經費與每年經費、八、設施現狀及其儀器書籍機械建築概況、九、照片圖畫、十、職員姓名人數、十一、出版品目錄、

六、國際學術會議之參加　國際氣象會議、根據本居大會議決案、於本月二十八日在香港召集遠東氣象學者會議、本院派觀測員沈孝凰前往出席、又第五次世界植物學會於八月十六日至二十三日、在英國劍橋大學舉行、本院派技師秦仁昌出席參加、均提出論文、

七、中央廣播學術講演之參加　上年以來、每月均有担任、玆將本年三月份起、講演人名及題目列表如左、

日期	講演者	講演題目
三月七日	王　璡	化學研究與建設之關係
四月四日	凌純聲	最近侵入西藏之尼泊爾民族
五月二日	王季同	機械工程大意
五月二十二日	葉良輔	中國之地質
六月十二日	林惠祥	臺灣番族調查報告　附民族學之效用
七月三日	李方桂	略說國語問題
七月二十四日	趙橘黃	說中藥
八月十四日	陳遵嬀	未知行星之發見
九月四日	竺可楨	物質建設與科學
九月二十五日	胡剛復	順風耳與千里眼
十月十六日	方炳文	中國生物科學發達概觀

八、關於優獎發明廣設科學研究館辦法之擬定　本年三中全會議決關於江蘇省黨務整理委員會建議請優獎發明、廣設科學研究館一案、交教育部及中央研究院後、本院即將此案分送各研究院、所、館、發表意見、並經彙擬辦法、送由國府文官處轉呈、

他如國立大學之會同視察、各種科學考察團之派員參加、各種出版品之國際交換、專門人才之羅致、與書報儀器標本用具之購置、無不盡力進行、項目較繁、玆姑從略、

二、物理研究所　本所以屋宇狹隘、經費拮据、未能充分設備、故至今猶在籌備時期、玆將工作之經過、分項敘述於左、

一、試驗室基本裝置　本所兼具國家標準局性質、應有絕對標準之制定、然此非一蹴可幾、爲目前需要計、不得不先向國外購置副標準、暫行裝置、以後一面應用、一面研究、以漸達於自設絕對標準之境、此類基本裝置有二目的、一在免去所中研究者臨時之周章、二在以此供所外委託檢定之需要、本所現已裝置之儀器及設備、爲甲、標準時鐘、乙、比較電阻及電壓之裝置、丙、氣壓、溫度、空氣等裝置、丁、恒頻率發電機之裝置、戊、無線電台等、

二、重力測量　分二種、一爲絕對的測量、一爲相對的測量、關於絕對的測量、已由研究員丁燮林規畫製一新擺、其構造及試驗原理、已在本所集刊第一號發表、此擺現正在本所之小金工場中試製、日內即可告成、外有天文時計及信號箱各一具、已向國外訂購、一俟運到、上項試驗即可開始、關於相對的測量亦由丁研究員計畫製一新式「浮秤」、現正製造及試驗中、

（三）摩擦生電與空氣壓力　此試驗由丁研究員與助理員齊榮濬合作、以觀察液體與固體在極低之空氣壓力下能否摩擦生電及所生電量與氣壓之關係、

（四）滴電極試眞　此試驗爲助理員謝起鑑之工作、由丁研究員指導、現已得有結果、

此外調查事項、一、派助理員陳宗器參加西北科學考查團、於上年十一月底由北平出發、今年九月中旬前往新疆、其工作、[illegible]二、特約研究員錢樹人留心考查德國法國兩國之物理研究機關及國立標準局之組織、建築、設備、以爲本所改進之借鑑、至於此後之研究計畫、爲一、大地物理觀測台之設立、二、國內重力及地磁測定之標準、三、X光及高壓設備、四、[illegible]、五、[illegible]、六、高頻率測量、七、[illegible]、八、電流之研究、九、鏡筒傳像之研究、十、增添高溫研究設備、十一、增添電學光學及檢驗設備、本所之出版品爲集刊第一號、A Proposed Method of Absolute Determination of g by a New Pendulum　丁燮林

三、化學研究所　本所研究工作、分四組進行、

（一）應用化學組　現分二類、曰油脂類之研究、[illegible]分別擇定題目、甲、[illegible]結果者、一、柏子油[illegible]油與促乾性物如鉛[illegible]、及與胡麻子油乾燥性之比較、係由沈慈輝担任、二、油如花生油、豆油、芝麻油、菜油[illegible]物理性質及成分[illegible]以檢定及分析、尤注意於分析方法之研究、均已有報告、乙、正在進行中、一、[illegible]之構造、由唐[illegible]担任、二、纖維之研究、此題亦由唐[illegible]員担任、助理員[illegible]（未完）

德聯邦會議 外長演說外交政策
楊格計劃不欲破壞 但亦無法担保必行
預算暨減俸案均經通過

二十日柏林電　今日德國聯邦會議通過政府之徵稅與財政提議後、乃請總理與外長演說外交政策、外長寇蒂斯演說大部份、對日前法總理泰狄歐演說而發、因泰氏之措辭與理論曾激起德國輿論痛苦之反響、故寇氏加以駁詰也、寇氏首先概論德國之外交政策、次及楊格計劃、謂德政府刻正盡力整理財政、俾可按期償付賠款、但仍保有在必要時採取條約所規定救濟步驟之權利、他國有指此語爲德國之不顧簽字信用者、實屬大誤、我人絕無扯碎楊格計劃輕離條約所範固地位之意、但亦未嘗保證楊格計劃之必可實行、又外間有人指摘德國外交政策未免側重一國、亦屬誤會、德法諒解、當然爲今日最重要問題、但亦未嘗忽於培養他國之邦交、我人宗旨不欲仿效歐戰前之聯盟策、乃在努力合作、提高歐洲政治經濟地位云云、（國民）

二十日柏林電　德國行政院今日已一致通過預算案、又通過新俸減發案、外長寇蒂士博士報告外交情形、言及德國在楊格計畫下要求停止給現之可能、謂德國不欲破壞楊格計畫、但亦從未担保楊格計畫之可實行、但所定整理德國財政之改革辦法、是否充分、無人能知之、德國可否利用合同中所載關於保護德國經濟生命（指停付現金而言之國際規定、亦無人能知之、至於軍縮一事、渠對於法總理泰狄歐所發歐戰以還、法國已大裁軍備之說、甚覺懷疑、德國要求迅速召集軍縮大會、屆時德國所發各裁軍使各國有同樣安全之請求、修改一事、當可得最後之決定、再和東方事態、目前事態、尤其是認、德國不視爲可以默認、此點久爲各國所共知云、（路透）

二十一日柏林電　外長寇蒂斯氏昨晚在聯邦會議席上所發表德國外交新政策、大受各報之贊許、卽國民黨報亦稱許寇氏爲實事求是、據各報所料德議會將不久要求修改楊格計劃、卽以寇氏語中觀之、若自楊格計劃成就後、世界經濟狀況已大有變遷、以現時金價之高、德國生產既大減、而其負担則加倍等語、已足爲日後修改楊格計劃張本也、（國民）

印度圓桌會議 舉行四次全體大會
印代表二十五人演說 聯邦制將由理想實現
大會終了卽將條陳主要原則

二十日倫敦電　事務委員會之修正提案、將於全體終畢時提交印度圓桌會議討論者、主張設立聯邦關係委員會、在王公國與英屬印度間之關係、及王公與英屬印度及中央間之關係上考慮聯邦政府制之結構、中央責任問題亦在其考慮之列、除考慮外、並條陳應用之主要原則、（路透）

二十日倫敦電　印度圓桌會議今晨開第四日全體大會、首先通過每次發言以十分鐘爲限、代表已準備演詞者二十五人、但今日不能畢事、尚須養至明日、前印督李定侯爵稱、或謂一九一九年印度政府案之導言中所載英國會政策、在使印度逐漸參加各種行政、並發展其自治機關、以期英屬印度負責政府之實現、而成英帝國中整個的一部份一節、其天然結果、卽係印度與其他自治地平等之地位、此說英國自由黨完全贊成之、但此時如謂印度可以有類如與自治地平等地位之物、則爲無據之言、渠承認東方急起直追欲超過西方、渠觀此速度、驚異不已、渠希望此次大會可辦到全印聯邦原則之成立云、繼起發言者、爲印度女代表二人之一、卽華士女士、其父乃穆罕默德夏飛光、女士自稱、渠乃回教女子、今已拋棄閨禁、而與印度女子蘇巴拉揚夫人同來倫敦、參預此會、卽此一事、卽可見所謂守舊不變之東方、今已不復一成不變矣、渠贊助全印聯邦之提議、並希望印度女子不久可獲得言論與行事之自由、與西方女子同、而參以東方所習行之限制、倂合東西之善、此乃印度女子之觀念也云、女士言畢坐下、掌聲大起、主席麥唐納特寫一紙賀詞送之、博巴爾王公稱、印度教徒與回教間之衝突、不能於王公國、而見於英屬印度、其故純爲政治理由、俟印度自治憲法之基礎安置後、此種異見、定可自行銷滅云、印度勞動界代表郁希門、在印度成爲自治地時、更有成功之機會、英屬印度代表艾益雅爵士稱、印度王公之態度、已使印度政府之公文過時之物與會諸人勿再聽印督歐溫不許印度自治立卽實現之宣言云、邦華那迦王公稱、唯聯邦始可達到自治地位之平等、爲英國與印度利益計、宜速承認印度在英帝國內有自治其事之權、不可再有疑念云、被壓迫階級之代表阿木倍迦博士稱、被壓迫階級願有自治地地位、而附以保障云、西北省代表掛揚可汗稱、威嚇英國、誠屬無益、但印度應有平等權利、諺有之曰、雖藕中風亦能使汝不適、此語誠然云、祆教徒代表塞資那稱、苟無自治地地位、印度決不甘心、過渡時、不妨有若干保障云、塞資那又駁復星期二日英國雷丁勳爵之言、引證數事、謂近年來屢有優待歐人情事、等於許其專利、希望與會者挾一種憲法回印度時、印商與歐商可稱並肩合作以謀英國印度與國之福利、塞資那發言頗長、已逾時限、猶欲續言、主席麥唐納止之、前駐南斐之印度辦事大員薩斯特里起稱、自辯護中而發現兩個主張、卽自治地地位與聯邦制是、自治地地似已爲英國保守與自由兩黨發言人印承認、至於全印聯邦之主張、比較新異、渠本反對之、但今已贊成之、（衆鼓掌）印度王公言詞之誠懇、及其忍耐與溫和已使渠變更初計矣、渠希望大計劃提交分股委員會辦理時、勿使有偏重聯邦致摧弱自治地地位、或偏重自治地地位、致摧弱聯邦之暴動、許多英人深慮此次大會之召集、由於印度之嚴重形勢、而此嚴重形勢、則國民大會黨造成之、渠以爲英人此慮、非無理由、是次印度代表不可不對於英人告以節減其所慮者之方法、或告以其所慮者之無據、此次大會目的、非欲和緩處其作亂之人民乎、實則此種人民、既非積匪、又非野人、更非英人之仇敵、彼等乃有教育有榮譽之人、大都事業卓著者、彼等在精神上與血統上乃吾人同胞、使之處於爲吾人所不敢信託之地位者、無他、僅政治悲憤之一念耳、除去其所不平者、則君等將見彼等相率合作、次行吾人現所編製之憲法矣、以今日時局之力量、卽在於此、反敵爲友、固不難也云、主席極力欲將辯論今日結束、但尚有五人未畢其詞、故明日再連開全體大會一日、屆時主席英相麥唐納將發言結束之、（路透）

軍縮預會
海軍問題辦竣 着手天空軍備

二十日日內瓦電　軍縮籌備委員會已辦完海軍限制草案之全文、着手天空軍備與國家經費之問題、（路透）

意國通過 特別議案
實施軍國主義
▲十八歲後受軍事訓練

念日羅馬電　今日意內閣通過特別議案、實施軍國主義原則、下令全國男子滿十八歲後、必須受軍事訓練、俾嗣後海陸空軍每年入伍之新兵、皆爲業已預受訓練之人、（國民）

美國境內 大風雨
交通受障礙

二十日紐約電　今日美國有多處風狂雨猛、電報電話線斷者頗多、火車亦遲到、大路因有吹落雜物之阻礙、汽車與街車多難駛行、（國民）

二十日丹佛電　落磯山有多處今日因大雪狂風、火車與汽車均不能行駛、閩山之東面積雪之深、爲向所未有（民國）

北海道 煤礦爆炸
死十餘人 傷者無數

二十一日函館電　北海道夕張煤礦、地下線五百尺之天體礦第五層附近、昨午後二時半、瓦斯忽然大爆發、死者十名、負傷者多數、現場悽慘已極、正在進行救助工作（電通）

青島安抵大阪
今日飛往東京

二十一日大阪電　本日上午八時二十分由京城出發之普魯士夫人號飛機「青島號」、於午后三時十五分安抵大阪、夫人元氣極健、木津川飛行場、英國領事英僑及日本官民盛大之歡迎、該機定明日飛往東京、（電通）

二十一日漢城電　白魯斯夫人星期二日由滬飛抵此間、已於今晨九時二十分飛往大阪（路透）

二十一日大阪電　白魯斯夫人已於今日午後三時十五分安抵此間、大受官民歡迎、夫人將留此二日、於星期一日飛往東京、於是由英倫至東京之全程告畢、日本各報對於夫人此行、極爲注重、因女子冒險作此長途飛航、以夫人爲第一也、（路透）

烟囪怪人 下來了！
▲耐空五日半 ▲創立新紀錄

二十一日東京電　自去十六日未明、卽昇登現在爭持中之富士紡績川崎工場烟囪、手揮赤旗、從一百三十尺空中盛行示威運動之怪人田邊潔、於本日午後三時、聞爭執已告解決、刻已降下、留空中恰已一百三十二小時、計五日半、表示其驚人耐久力、不特發明示威運動新法、并創立日本耐空新記錄、（電通）

二十一日東京電　烟囪怪人、於今日午後三時十五分、由爭議團員通知爭執已告解決、大爲喜悅、卽於三時二十二分降下地上、立卽往受醫生診視、見其元氣甚盛、絕無何異狀、其耐空記錄、爲一百三十一小時三十分、（電通）

二十一日東京電　川崎工廠烟囪上之怪人、至昨午後五時止、其耐空記錄、實達百十時間、仍未降下、警察乃命爭議團員渡邊實、持水二合、上囪交涉、謂不解決爭議、決不降下、惟昨晨來饑寒交迫、似已稍感疲勞、擬俟其疲、用竹籠強囚之下、或飲以混入麻劑之水、使失知覺、然後曳之而下、正在協議之中、日皇還幸、雖在本日、然烟囪隔鐵道線路尚有五六町、或無妨礙、故有主張待其疲倦自然降下者、此怪人僅於十八日食握飯五個、昨日飲水二合、聞怪人於少年時代曾患猛烈之呼吸器病、自以其獨特之抵抗療法、治愈以來、思想極端左傾、且爲斷食之名人云、（電通）

二十一日東京電　自由法曹團、對川崎警察署拒絕供給食物於烟囪上之示威運動者、非常憤慨、以此係消極的殺人、於本日控川崎警察署長、以殺人未遂罪、（電通）

西班牙 總罷工中止
全體可望復業

二十日瑪德里電　西班牙全國各處之工潮、現已逐漸平息、各大埠之總罷工、現已終止、雖無關重要之工潮、仍在繼續中、惟不久可望全體復業、（路透）

德大飛艇 抵西班牙

念日瑪德里電　德國大飛艇Do X號、今日十一時自法國波爾多出發、於午後三時安抵西班牙桑丹特雖值皮斯開灣上、風狂雨猛、仍飛行穩定、足見該飛艇之超羣絕倫、（國民）

日首相 傷勢愈見起色
食慾增進 體力恢復

念一日東京電　濱口首相傷勢、今朝十時體溫三十六度八分、脈搏八十二、呼吸十六、經過愈有起色、記憶力亦增進、本日吃西瓜三塊、又飲番茶、糖木湯、恩賜肉羹湯、梨汁、豆醬湯等、（電通）

念一日東京電　濱口首相之經過、繼續良好、食慾增進、體力亦迅速恢復、照此情形議會開院式或能出席云、（電通）

日崎戸炭坑 辭歇大批坑夫
恐將發生風潮

二十一日佐世保電　佐世保郊外崎戸炭坑、將辭歇坑夫一千三百名、及辦事員六十名、炭坑長刻正與總行交涉、恐將發生風潮、（電通）

南美各州 銀行倒風蔓延無已
互受牽動宣告停業

二十日美國拉萊電　南部各州銀行倒閉之風、現正在蔓延中、北卡羅里那州阿希鐵信託銀公司等四銀行閉門、其存款共達一千八百萬元、政府斯鐵二小銀行因受根杜基國民銀行閉門之牽動、亦宜告停業、根杜基州現共有十二家銀行停業、（路透）

二十日北卡羅里那州尼阿許鎮電　此間有銀行兩家、漢特森鎮有銀行三家、共有資產美金二百萬元、今日因擠兌之故、閉門停業、據五行職員稱、今之停業純爲存款人利益起見、一俟擠兌平復、卽擬復開、云、

日本 檢擧海上共黨
大阪方面已實行

世界社大阪訊　關於日本海員間之極左傾團體、各府縣警察部於數年前起、已就其組織結成分子活動狀況、銳意檢查、現依大阪府警察部之活動、開始大檢舉、卽由大阪府外事科德久警部等數名與水上署協力、於九日晚組織決死隊、搜索大阪港區八幡屋元街及神戸市荒由街等數處於格鬥後、檢舉日本海員組合刷新會大阪支部責任者稻垣久一、船員吉平豐等數名、并沒收多數證據書類、於十日午前帶回府廳及水署嚴訊、并急電東京神奈川北海道等關係各府縣逮捕共犯云、

波蘭 流行感冒
傳染甚速 工廠被迫停工

念日華沙電　波蘭流行性感冒、蔓延甚速、全國工業中樞之羅茲城內、工人大都傳染、已有多數工廠被迫停工、（國民）

朝鮮賄案判决 山梨大將徒刑年半
當庭自白聲淚俱下 地位關係自願沉默

二十一日東京電　朝鮮疑獄事件公判、今朝十時十分在東京地方裁判所法庭開庭、先向山梨大將補行訊問、山梨就其在總督府與川崎等會見情形、詳加供述後、復向小中裁判長云、我擬將我胸中稍加申述、請假以三分間、使自由陳述、裁判長許之、山梨起立言曰、各被告及證人等所言、殊多不實之點、但我從自己之地位、不願向此輩一一爭辯、故而沉默、惟以裁判長之明、必能明瞭我之實在地位、若謂爲貪利權不辱職足污及迄此率公名譽、自思何以如此拖累、卽覺憾徹骨髓云云、幾於聲淚俱下、滿場爲之緊張、次會訊證人川崎五萬元、曾言「將有以報」後、熊谷檢事起立云、山梨受賄、已構成瀆職罪、以愛錢如川崎、斷不致無故以錢與人、作長時間峻烈論告、於午後四十五分休憩、（電通）

二十一日東京電　朝鮮疑獄事件公判、午後一時五十分再行開庭、檢事續行論告後、請求處刑如下、陸軍大將山梨半造應處徒刑一年六個月、川崎德之助徒刑六個月、追徵五萬元、肥田理吉徒刑一年、大井靜雄徒刑八個月、後藤長英徒刑十個月、波津久剛徒刑八個月、以上皆犯瀆職罪、（電通）

奧都大公成丁 匈京有慶祝
▲王后宣稱無意於此 ▲復辟之說甚囂塵上

念日匈京電　今日此間聖史蒂芬教室有莊嚴盛大之彌撒禮、慶祝奧都大公成丁誕辰、但除此以外、無甚點綴、皇黨雖諄勸市民懸旗、而應者寥寥、比京不魯塞爾電訊、詳述赫伯斯堡蒲爾邊南王族在該處中齊洛克齊爾堡慶賀情形、但此間亦認此舉顯示赫伯斯堡王室至少在暫時尙無冒險復辟意、（國民）

二十日比京電　匈牙利前王后齊泰自匈王查理斯薨後、向居比京、今日接見匈合法黨之代表團、該黨代表之來此、如王后之子奧都大公爵、現及成人年齡也、王后對之、略發數語、謂奧都大公爵今後將爲哈勃斯堡王室（卽匈牙利王室）之長云、查匈王查理斯戰後逃出匈國、雖匈國有人擁戴、但在憲法上仍爲王國、王位虛懸、除謀屢起、近有傳言、謂比國將代奧都大公爵出場干涉、今日奧都師保辭稱、奉王后之命、將通知比相、聲明匈后未有謀取匈牙利王位之意、（路透）

二十日匈京電　匈合法黨因奧都大公爵現屆成人年齡、故今日在此開會、阿波尼伯爵稱、今合法黨之責任、在量時行事、而恢復君主、但若此舉現與黨中害、則暫時可不採取達其目的之立卽行動云、（路透）

二十日維也納電　匈國許多國民團體通過議案、反對哈勃堡族復登匈牙利王位、並贊成匈國與德國歸倂、（路透）

四中會議過之提案（續）

南京快訊、四中全會議過之各重要提案、其提案原文已披露者、錄誌如左、

▲請設立編譯專處編譯各國學術書籍以期普及新智識於國民而與各國作學術上之溝通案　朱家驊提　陳立夫副署

一切事業、皆以學術爲其根本、各國學術修明、所以百度振興、中國學術窳敗、所以各項建設不易完善、書籍爲學術之表現、研究之階梯、各國學術書籍、汗牛充棟、以促進學術之研究、玆分述正面及反面理由如下、中國研究人才固甚缺乏、卽欲從事研究、亦苦無書可讀、其原因凡有三端、一、散見各國搜集不易、二、各國文字不同、通中國文字者未必通乙國、三、外國書價值太昂、不易購置、日本人有鑒於此、以繙譯西書爲最初着手之辦法、世界上每一較爲重要之書籍出版、無不立刻譯成日文、不但在文字上可以普及於其本國人民、而其書價較之原書亦復廉省不少、所以能引起其本國學者之興趣、而更作高深之探討、反者或以日本譯書大都是私家自動繙譯、並非全由政府主持、現在中國坊間繙譯之供給、何必由政府特設專處究之需求、自然有繙譯書籍、時有出版、祇要有研以辦理此不急之務、此說似是而實非、試觀坊間新出刊物、學術書籍、與非學術書籍、二者孰多、商人以營利爲目的、低知迎合潮流、不知提倡風氣、專門學術書籍在中國現在情形需要較少、亟宜由政府積極提倡、不可待其自然發達、此卽吾黨宗旨所謂學外國要從頭趕上去、不可隨後學步也、

辦法　一中央設立編譯處並附設圖書館、除購備各國舊有名著外、並隨時購買或交換凡新出關於學術之刊物、除由本處自譯外、並得指派國內各大學教授協助譯事、三、各私人譯述、可送由本處審核、以後從優出貲購買、以示鼓勵、四、責令各省各地普遍設立圖書館、購備本處出版書籍、公開閱覽、以期普及、五、本處出版書籍、祇可酌收印刷工本、以期售價低廉、普及民衆、六、本處隨時審定學術名詞、俾著譯者所用名詞可以整齊劃一、以上所陳理由及辦法、是否有當、敬請公決、

▲請改進人民娛樂方法俾寓教育之精神案（朱家驊提）中國人民娛樂途徑最爲缺乏、而其方法、最爲不良、舉世詬病之賭博雅片等事、竟不幸而爲吾國墮落社會娛樂之所寄、娛樂方法之良善與否、對於工作之精進影響甚巨、嘗見先進各國人民娛樂方法、非常繁多、大都不但不礙於身心之健全、並能助其發達、甚至搜羅古玩摩挲舊物亦富研究之精神、一民族之強盛不獨可占之於其工作、並可占之於其娛樂方法、吾國河北山東等省鄉間人民以擲石鎖爲樂、浙江青田等處以角力比拳爲樂、因此兩地人民賭風頗戢、養成健全體格、堪備工作之勞、是以欲消極禁止不良之娛樂、必須副以積極提倡良善之娛樂、庶可以收納民軌物之功、擬請用黨的力量提倡良善娛樂、普及於全國各村各里各戶各人、以寓教育之精神、其辦法如下、是否有當、敬請公決、一、各村各里廣設公共運動場、指導運動方法、提倡運動比賽、以養成人民健全之體格、二、各地就空隙之所、稍植樹木、略備運動器械、安置石橙板椅、俾人民得有息游之所、三、各地廣設小規模通俗圖書室及農工商品陳列室、俾人民得以隨時觀摩參考、四、各地定期舉行各種展覽會、並獎勵提倡私人展覽、五、攝製各種對於工作有關之活動影片分頒各地放演、六、編印各種器用之考據書籍、俾人民之好搜羅古玩等事者、取作參考、而養成有系統組織之研究、七、各縣設立通俗演講人員、逐日分赴鄉村城鎮舉行通俗演講、八、整理各地名勝處所並便利交通、供給旅宿及行游覽指南及設指導人員、九、各主要地設立廣播電台、並於各村主要街道設立無線電收音機收受各項講演音樂戲曲、

▲請設導黃計劃籌定專款以便進行而興水利案（劉峙提）查黃河水力浩瀚綿亘數省、一有疏虞、則千百萬生靈財產、同付淪胥、關係國計民生、至爲重要、顧歷代治河、無非注意防患、雖歲縻鉅款隨時堵修、而仍不免有潰溢衝決之虞、是謀治標而未治本、誠非長治久安之道、現在科學發明、自當有新的建設期於標本兼治、以弭患而興利、管考北美之密塞諾皮、埃及之尼洛兩河流、其源較黃河爲大、昔年爲害亦相等、近經各該國積極整理、一變而爲利源、一勞永逸、莫善於此、玆擬做照各該國整理河道辦法、先在河南境內黃河兩岸擇地設閘與虹吸管分水入惠濟入賈魯入衞、既可吸水澆地、復可以消殺水勢、水勢既分、河患自減、況惠濟賈魯諸河、均長三百餘里、沿岸皆可設閘、開挖支渠、引水以資灌溉、且南至江淮、北訖津沽、亦可直接通行船舶、實於地方生計裨益非淺、較之僅事修防、而猶防不勝防者、其利害緩急誠不可以道里計矣、至此項工程、業經督飭主管員分別計劃、約需洋二百八十七萬零四百元、惟查先總理建國大綱第十七條內載、凡事務有全國一致之性質者、畫歸中央、有因地制宜之性質者、畫歸地方等語、玆事既關數省、自應通盤籌畫、以期推行盡利、現值訓政時期、河工建設事項、百端待理、且治河爲先總理實業計劃之一、允宜急起直追、以求實現、並請籌撥專款、俾便進行、

整理黃河計劃大綱

一、導黃入惠濟與賈魯兩河計劃　查黃河南岸柳園渡口、至開封水門洞惠濟河出城處、約二十四里、由此設閘引渠、不惟可以改良省城之飲料、其水門洞以下、因來源豐富並可開渠灌田、通行舟楫、所有開封尉氏扶溝西華商水淮陽陳留杞縣睢縣柘城鹿邑等縣之農工商業、皆可日臻發達、利益之溥、莫之與京、玆將其建築各費及利益概算、述之於下、（甲、建築費）一、測量費、測量惠濟賈魯兩河流域六百餘里及灌溉面積等項約需洋六千元、二、購地費、開挖新渠八十里約佔地三十四項、平均每畝按二十五元計算、共需洋八萬五千元、三、修閘費、修築鋼閘五道、需洋三萬二千三百三十五元兩、河陡水木閘三十道、每道需洋一萬元、共需洋四十六萬二千元、四、護岸砌石工程費、擬沿閘門上下四里以內護岸砌石約需洋十八萬一千元、五、蓄水池、修築蓄水池大小五個、共需洋三十一萬八千元、六、土工費、計分子丑兩項、子、開挖幹渠、由閘門至歇馬營入賈魯河長八十里、約需挖土四十四萬二千方、每方按洋五角計算共需洋二十二萬一千元、丑、疏濬惠濟河故道、由開封水門洞起、至陳留縣止四十里計挖土十八萬方、每方按洋五角計算、共需洋九萬元、陳留以下二百六十餘里、河道尚有故轍可因、疏濬費每里以五百元計算、約需洋十三萬元、共需洋二十二萬元、七、橋樑費、沿賈魯河修築十一座、沿惠濟河修築二十座、共計三十一座、每座需洋五千元、共需洋十五萬五千元、八、工程管理費、營造時期須有工程管理費、除購地費外、按全工程百分之二●五計算、約需洋三萬八千元、九、意外費、論右列各項外、須備臨時發生意外、工程預算費洋三萬八千元、總計以上建築費共需洋一百六十九萬四千元、（乙、利益總算）按惠濟賈魯兩河、一經疏濬、東南可達陳留杞縣睢縣鹿邑柘城、正南可達尉氏扶溝西華商水淮陽、縣、經過各處灌溉田園難以數計、其航路匯沙入淮、貫運通江、直抵蘇浙、聯絡淮黃兩河運道、輔助津浦平漢隴海三路交通、西北東南臂指相使、沿下流可銜接海船溯上流可遠涉蒙甘、形勢之阨要如此、交通之靈便如斯、將來航運稅收、當不在少、至於商業之發展、文化之進步、其無形利益、更不可以縷述之、

二、虹吸引水計劃　查黃沁兩河尋常水面高於堤外地面者、隨處多有、利用虹吸引水灌溉、甚爲相宜、十七年冬、曾在上海購回六吋鐵管裝於鄭北花園口西大隄之上、試驗出水甚旺、由出水處開挖渠道十四里經南北兩索須河可達賈魯幹河、今擬於該處裝設二十四吋鐵管八付、按春夏秋平均水位每付可出水量三十立方秒呎、八付共可出水二百四十立方秒呎、不惟可以灌溉賈魯上游鄭中四縣、沿岸五百餘頃旱地變成沃壤、並可使淮河航運直達鄭縣銜接鐵軌、以利交通、（甲、建設費）一、虹吸管子八付三二〇〇元、二、吸水櫃六四〇〇〇元、三、引水池六〇〇〇〇元、四、測量費二〇〇〇〇元、五、購地費四六〇〇〇元、六、土工費四〇〇〇〇元、七、管塡費一〇〇〇〇元、八、外工程及雜費四四〇〇〇元、總計以上各項費用共需洋九萬六千四百元每畝應攤洋一元〇九分二厘八毫、（乙、利益概算）按每年每畝增加生產值洋三元計算五百頃、每年共收入十五萬元、其因航運交通所收利益、尚不可以數計、

二、導黃入衞計劃　查黃河故道、由沁河口左近東北直達新鄉長約八十五里、若就故道開挖新河、並在第二道堤左近向東開一幹渠、則武陟修武獲嘉新鄉汲濬內黃原武陽武延津十縣計可灌田一萬餘頃、且黃河入衞、則津衞航路暢通、利莫大焉、玆將建築費

京市第一次黨政談話會
表現首都黨政合作之精神 於首都之建設有莫大裨益

（中央社）京市黨部與市政府昨（二十）日上午八時在市黨部圖書室開第一次黨政談話會、到市黨部委員史維煥、蕭吉珊、楊熙績、顧建、洪陸東、黃仲翔、楊桐孫、王漱芳、李元白、市長魏道明、各局局長趙志遊、張忠道、黃曾樾、唐伯文等、由

▲史維煥主席　報告召集談話會之意義、略謂京市黨務與政治一向合作、魏市長就職後、對於黨部尤爲尊重、所有市政施政方針早送由市黨部按照黨章所賦予之職權、加以審核、此可表現首都黨政合作之精神、於首都之建設莫大之裨益、今日談話中、雙方所欲商榷者極多、如一、本市因徵收預備黨員、故須劃定黨區、但黨區與市區有極大關係、現在市府與江蘇省府劃界問題、進行至若何程度、均爲市黨部方面所亟欲明瞭者、二、地方自治、爲訓政時期、最重要之工作、急應進行、此事市府與黨部應通力合作、俾能步趨一致、其進行辦法、雙方應卽商榷、三、四中全會決定首都教育入手、現在首都人口增加、失學兒童太多、對於首都教育進行之計劃、亦應商榷、四、至於工商業、應如何繁榮、財政應如何整理、雖係市政府之工作、但與黨部卻有密切關係、市黨部方面願明瞭情形、以上係就積極方面言者、至於消極方面、如首都年來因築路拆屋、徵收土地等、曾起極大糾紛、此雖係建設時期中必有之現象、但市政府對於此種糾紛處置方針、亦應使市黨部瞭解、俾能向請願之民衆宣答、又過去對於反動分子、政府與黨部常通力合作、從事改編、今後應注意預防及勸導工作云、次由

▲魏市長報告　略謂、黨政合作乃最緊要之工作、市府方面、極希市黨部時加指導、市政府之方針、均係根據事實上所能辦到者而定、但過去頗多困難、如一、財政窘迫、市政府每月收入計十五萬元、開支方面、減政後之政費、計每月六萬元、附設之各種機關共十二萬元、自來水公債基金、每月四萬四千五百元、其餘特別費用等、總計須有二十五萬元、始能維持、故收支相差太大、中央每月本規定津貼十萬元、但六月份後、迄未領到、卽使能領到、亦祇能維持、至各種建設事業之經費、仍須另想辦法、關於建設事業之經費、以前曾數度討論、第一次決定、以關餘發行公債三千萬元、各省撥派二千萬元、合共五千萬元、但因種種困難、未能實現、第二次決定以庚款作發行公債之基金、但以內容複雜、亦不能成功、現在擬以俄意兩國庚款、作發行公債之基金、但事實有無困難、尚係一大問題、總之、對於首都建設應有的款、方有辦法、但此項未籌集前、仍盡能力所及、極力進行、對於整理財政、尚市政府現擬運用土地、使土地增益、歸於公家、如能實現、可解決經濟困難之問題、至運用土地之方法、如一、收買荒地、從事開闢、二、改良交通使土地增益、能抵償建設費用、現有二、收買下關灘地、擴充下關商業區域、三、攤費築路等等、二、築路糾紛問題之起因、大多因人民不瞭解法律及政府意旨之故、凡政府築路所付給人民之經費、係補償金、與徵收價格當然不同、政府過去徵收土地所給予之補償金並不刻薄、其價格較之十六年未建都以前之地價並不減少、十六年以後地價增高之利益、按照平均地權之意義、決不能歸人民享受、至於中山路須償金、迄今未能償還、實爲歉仄、但市政府經濟窘迫、亦無辦法、以後當盡力設法償清、三、失學兒童增多、實爲一重大問題、但擴充首都教育、應從各方面入手、在市政府方面已設法減輕其他費用、增加教育費、中央亦應設法補助、此外尤應求社會上之援助、中央委員戴季陶先生、擬向海外募款一百萬元、如能實現、首都教育之擴充、當然有辦法、四、問題、國府已將圖案決定、令市府與省府遵照辦理、但執行時、江甯縣方面、常有少數人鼓動羣衆、請願阻止、故一時尚難解決云云、魏氏報告後、洪陸東、楊熙績、史維煥、唐伯文、吉珊、李元白等相繼發言、討論以上各種問題、因係談話、故無決議案、惟雙方交換意見頗多、且極一致、次黃仲翔提出民衆對市政府之各種請願事件、亦經魏市長一一答復、至十二時始攝影聚餐而散云、

本報添請福州甯波通訊員

本報現需福州甯波通訊員各一人、除寄稿外遇有重要消息兼發電報、如有現充當地報館通訊記者願擔任此項工作者、請先試稿三次、並附擬當日消息電稿數則、郵寄本報編輯部、合則事函聘、訂酬報從豐、此啓

本館代銷漢口武漢日報啓事

漢口武漢日報爲中央直轄黨報、消息靈通、紀載翔實、現爲便利滬上各界及同志訂購起見、委託本館代銷、如蒙各界及同志訂購、請就近與本館發行部接洽可也　本館發行部啓

文藝月刊

第四期出版

本刊要目

一、小鳥之死（插圖）……古列茲
二、現代美國文學之趨勢……鍾憲民
三、洞庭……倦漁
四、某小姐……趙珊菲
五、機器……李青崖
六、小品……繆崇羣
七、詩選……紺弩等
八、保加利亞文學小史……惜生
九、加拉諾夫……伐佐夫……惟生
十、良心底責備……史特林堡……銘之
十一、山中之夜……列尼葉……李萬居
十二、一個變了的人……哈伐……陳心純
十三、論汪靜之的「蕙的風」……沈從文
十四、我所見一九三〇年之幾種刊物……烽柱

▲餘目繁多不備錄▼

▲預定處　南京成賢街五十號

▲代售處　各大書坊

▲優待　本刊零售一册實價二角五分　全年三元半年一元六角　直接定閱預定全年以九折計算

新亞細亞月刊

專門研究邊疆問題與東方民族問題之唯一刊物

第一卷第二期出版了

欲知東三省，蒙古新疆青海西藏西康雲南等地ゝ實況者，不可不讀新亞細亞！欲知印度菲律濱安南朝鮮台灣南洋土耳其及日本俄羅斯之現狀者，不可不讀新亞細亞！

——本期目錄——

中日俄三民族之關係……戴季陶
半年中所見蘇維埃之真面目……胡漢民
青海產業之現狀與其將來……馬鶴天
西康之概況……楊仲華
西藏牛廠娃的生活狀況……汪席豐
中國邊疆之沿革與現況……華企雲
兵工屯墾與開發中國邊疆……謝守恆
民族主義與大亞洲主義及世界主義……克興額
東方帝國主義之剖視……印維廉
菲列濱之史地調查……文公直
菲列濱華僑現狀……魏崇陽
新土耳其的前途……張六師
日帝國統治下之台灣……陸樹楠
月夜晨曦中之北斗……張振之
南天和霞……蔣用宜
通訊與討論
一月間之鳥瞰
寫在卷末

發行部上海派克路登賢里七一一號
編輯通訊處：南京成賢街四十九號

定價：每月一册零售二角　半年一元全年二元

歡迎直接定閱以郵票實洋計

上海市地方自治訓練所招生廣告

一、宗旨　本所爲訓練上海市地方自治人員而設

二、學額　本所暫定普通班特別班學員各一百人

三、資格　甲　本市公民不分性別年在二十歲以上有左列資格之一者得投考普通班　[illegible]

[illegible]

上海市工務局佈告

爲技師換證限期奉令展緩布告周知事

[illegible]……續予展緩限期六個月……[illegible]

十九年十一月八日　布告第一二一二號

上海特別市黨部訓練部通告（爲舉行中小學生黨義徵文演說競賽）

爲通告事、本部現爲鼓勵全市中小學生黨義研究、並訓練其發表能力起見、特舉辦中學生黨義徵文競選及小學生黨義演說競賽、凡屬本市市立及已立案之私立中小學校學生、概須依照簡則參加、此次競賽性質、一係個人比賽、一係團體比賽、團體成績之優劣、以學生個人成績之優劣爲標準、凡個人得選者、學校團體亦同時有榮譽之獎勵、而黨師與訓育主任……[illegible]……特此通告

上海市中學生黨義徵文競選簡則

[illegible]

上海市小學生黨義演說競賽簡則

[illegible]

認識

第一期出版

本期要目

發刊詞……潘公展
最近大事述評六則……楊清源
對大局樂觀中之「努力」與「奮鬥」……章行白
中國之經濟建設與[illegible]業女家……周寒梅
對於爭自由之認識……胡漢民
關羅隆基的謬論……邵元冲
研究黨義所注意的幾點……
論國民會議……

上海特別市執行委員會宣傳部出版　本市各大書局代售

東方雜誌

商務印書館發行

二十七卷第十六號

近代國家的解剖……孫寒冰
論喜劇……熊佛西
羅馬尼亞加羅爾親王復位之經過及其對於內政外交之影響（巴黎通訊）……傅堅白
日本人心目中之倫敦條約與中國問題……大山卯次郎
日本學者論海軍協定與滿蒙問題……末廣重雄
海軍協定後之未來太平洋戰爭……Bernhardi
冬枯（小說）（日本吉田弦二郎著）……孫百剛譯
無可奈何的醫生（劇本）（完）……（法國莫里耶著）王了一譯
本期插圖有：經頤淵「墨竹水仙」李談月色「韓瓶墨梅」國府派赴西藏考察之劉曼卿女士東北水災一斑等十三幅
甘末爾計畫及其評論：甘末爾幣制法草案批評……楊蔭溥　甘末爾幣制計劃評論……諸青來　中國逐漸采行金本位幣制法草案及理由書大要……甘末爾等
國際：埃及最近的擾亂（幼雄）　英將派遣東商業調查團（育幹）　世界動力會議（育幹）　日俄間漁業問題的糾紛（頌華）
新語林：馬來回教徒之巡禮麥加（哲生）　X光線之多方面的應用（大宇）　南磁極之發見與極光之解釋（微知）　二次世界大戰的戰術談（漿塵）　世界中的新舊社會（梁塵）

王雲五大辭典

硬布面精裝　定價六元　郵費一角半

特價四元　只餘九天

[illegible]　吳敬恒

商務印書館

大可注意之蘇俄投資

以金盧布五百萬在哈設公司

（哈爾濱特訊）北滿農產豐富、甲於世界、外人覬覦、已非一日、本年夏季、駐哈之美國領事翰森同國、在本國各地、演講北滿經濟狀況、及農產富饒情形、美人聞之、甚爲注意、而實業資本家、尤爲動容、故本年七八月間、美國實業家有組織團體來滿視察以便投資之說、刊載中外各報、國人如不健忘、當能憶及、然所謂投資云者、從表面上觀之、於民生上似屬有益、但一考其實際、直是經濟侵略、權其利害、應加以相當之抵制、以免漏卮、茲聞蘇聯政府爲開發海參崴並將北滿一帶農產輸入蘇聯國內以補民食不足起見、特出金盧布五百萬元、在哈埠創設農產出口公司、專事運購北滿特產及各種雜粮、不較品質優劣、不計價值昂廉一味收買、現已組織成立、開始營業、並在中東鐵路沿線各大站、設立分公司大宗收買、當成立之日、特在東鐵俱樂部張以盛宴、招待中俄兩方之有力特產商人、及各機關首領請求予以援助、但該公司專以收買粮食爲業、未免近於壟斷將來北滿經濟界、難保不生鉅大之變化、故於該公司之行動、莫不極爲注意、而日人以該公司吸收北滿特產由海參崴出口向蘇聯輸送、頗予滿鐵以打擊、故對之亦非常注意、聞該公司爲辦事利便起見、特聘熟習北滿經濟狀況之華人爲買辦、爲之運籌一切、以期發展業務、查蘇聯爲吸收北滿特產、曾在哈埠設立蘇聯國營特產貿易局、不問市面如何、一味攬買、每年經營在數千萬元之鉅、但業務上屢次發生滯礙、通年賠累、去年中蘇交涉時、該貿易局、即宣告歇業、迄未恢復、本年北滿各地農產豐稔異常、蘇聯以爲有機可乘、乃復出資五百萬元營農產出口公司、其所負使命、自然重大、然吾人觀之、此種營業、即蘇聯經濟侵略政策之首要、我國商人、如果明白大義、了解利害、應與該公司斷絕交易以資失制、不出半年、該公司即得倒閉、至於華人爲之運籌一切、乃甘爲蘇聯効鷹犬、並無「民族」「國家」觀念、此種買辦階級、本在「打倒」之列、此種華人如不欲爲人所唾棄、應與該公司脫離關係、不必貪圖便宜也、蓋蘇聯侵略北滿、人皆知以宣傳赤化爲銳利工具、殊不知經濟侵略與宣傳赤化並重、其所定之計劃、有系統、有組織、處處均能予我以莫大之威脅、我國民衆、若欲知東北之危險、對「蘇聯」「日本」之侵略計劃、皆先充分注意、勿再昏夢可也、

浙財廳催繳司法收入

（杭訊）本省各縣司法收入、迭經財政廳會同高等法院通令……[illegible]

專載

談所謂「言論自由」

在立法院紀念週講演　胡漢民

言論自由，是民主國家人民的基本權利，爲任何人所不能剝奪的；**但是所謂自由，必須在法律範圍以內，換言之，必須在國家民族的利益範圍以內。**如果超越這個範圍，那是放任，不是自由。我們認放任爲自由，則我們中國人的自由，早巳爲歐洲人所不及了。所以總理說：「……我們的革命目的，是和歐洲的革命目的相反，歐洲從前因爲太沒有自由，所以革命要爭自由；我們是因爲自由太多，沒有團結，沒有抵坑力，成一片散沙。」接着總理並警戒我們說：「因爲是一片散沙，所以受外國帝國主義的侵略，受列強經濟商戰的壓迫，我們現在便不能抵抗；要將來能夠抵抗外國的壓迫，就要打破各人的自由，結成堅固的團體，像把士敏土參加到散沙裏面，結成一塊堅固的石頭一樣。」可知這種**危害國家民族利益的放任式的自由，中國過去，實在已經太充分了。**今日中國所要求的自由，不是這種放任式的自由，而是國家民族的自由。換句話說：**我們自由的精神，要用到爲國家民族爭自由的上面去，更要以不妨害國家民族之自由爲範圍。**因爲只有國家民族，才是自由的源泉，舍國家民族的自由，而別尋所謂個人的自由，我們可以斷然地說是一種重大的錯誤。事實是很明顯的，處於次殖民地的中國民族，整個民族，帝國主義的侵略，已經剝奪了我們整個民族的自主權！在這種情形之下，試問我們個人還有什麼自由可言！除了遵照總理遺囑，於最短期內廢除一切不平等條約，解除帝國主義的羈絆以外。我們確信已再沒有自由可述了。這個道理，是全黨同志，乃至全國同胞所共同承認，沒有疑義的；可是最近見到中國有一位切求自由的所謂哲學博士，在倫敦泰晤士報上發表一篇長長的論文，認爲廢除不平等條約不是中國急切的要求，於是泰晤士報的編者便在題下註着說：「下面是中國一位著名學者的論文，他的主張，自然可以代表中國智識階級的意見，可見中國政府要求廢除不平等條約，我們儘有辭可以答復之。」當我們正在苦心孤詣向帝國主義者交涉廢約的時候，而我們中國的所謂著名學者，都會來此一著，加多一切帝國主義者的藉口，以稽遲我們自由平等的求取！在他個人，無論是想藉此取得帝國主義者的贊助和榮寵，或發揮他「遇見溥儀稱皇上」的自由，然而影響所及，究竟又如何呢？**此其居心之險惡，行爲之卑劣，眞可以「不與共中國」了。**羅蘭夫人說：「自由自由，天下幾多罪惡，假汝名以行」。我們看到上面的事實，更加證實了這句話的眞確性。這些所謂著名的學者，每以爭言論自由爲標榜，並豎起了所謂「人權」「憲法」等牌號，他以爲現在要求眞正的言論自由，幷達到保障人權的目的，非用英文與外國人打交道不可了。於是在外國報紙上大發其十分荒謬的言論，希望一切帝國主義者，加緊其對於中國的侵略，繼續維護其中國已得的特權，照此看來，還不如爽爽快快的入英國籍，做英國人，言論可以自由，人權也得以保障了。吳稚暉先生說：「在久亂之世，而欲求一日之安者，決當立一偶像標準，無人敢叛，方能相安一時」。又說：「否則人各一理由，根本原則不立，任何代價，亦不能獲得和平也」。這幾句話，是吳先生爲對求和平而說的，其實要求得所謂自由，甚至要保障什麼十八世紀的人權，又何能外此！對于隨便什麼事，先要拿所謂學者的態度去研究，原不是一件壞事；但要明瞭：要我們研究的，是一件事，而不須研究務須執行的，又是一件事；即使務須執行的事，也要把它研究一番，**也必須純粹拿「中國」學者的態度來研究，才不致上帝國主義的大當，做帝國主義的工具！**至於廢除不平等條約，乃是總理的遺教，全國人民一致的要求，祇有執行，更無所用其研究的了。在過去的甚麼國際會議中，我們中國常常拿什麼問題去供他們研究，這簡直是笑話！即以撤消領事裁判權，收回租界來說，我們的主權是要完整的，外國人在中國，必須受中國法庭的法律的管轄，有什麼研究可言！我們所要研究的，是人類應該講公理，不尚強權，何以我們海外的華僑，被帝國主義者的殖民地政府橫加壓迫呢？一切弱小民族，如台番等等，又何以被帝國主義者侵略殘殺呢？……這些問題，我們研究清楚之後，便要馬上想法來救濟和扶助，這才是我們的責任，才是所謂學者的態度！如果以國家已經決定的政策，舉國一致的要求，再去研究，甚至想什麼方法來中傷這個政策的進行，那簡直是受人穿鼻，爲虎作倀，以此而爲學者，這所謂學者的價值究竟又何在呢？總而言之，任何自由，都各有各的限制的，所謂言論自由，如英國法國等憲政國家，應該算自由到極底了，然而事實又不然。記得以前英國有一個官吏辭職，某報不察，誤載「辭職」爲「免職」，一字之誤，這個官吏竟大大的發怒，向法庭控告，要求賠償名譽損失，結果報館竟破費了幾萬金。再如法國當歐戰時，財政部長死了，某報誤載了財長夫人的閑事，這夫人便和報館交涉，結果竟把報館記者打死了，鬧到法庭上，財長夫人以爲這個行爲是自衛，不能稱做有罪，這個案也終於不了結。可知報紙之所謂言論自由，也不是無的放矢，隨便可以亂來的；猶其可笑的，民元二年兄弟在廣東，有一個報批評兄弟說：「這個人本來什麼事都行，祇有鴉片烟的癮太大，未免太自廢了」。兄弟看了，却沒有如英國某官吏這樣到法庭去和它涉訟，不過覺得可笑而已！因爲第一兄弟生平，早上從不過五點鐘起身，試問這樣早起的人，會抽大烟麼？其次，兄弟在廣東事情之忙，凡相知的，都十分明白，甚至天未明就要批答函牘，或見客人；到廁所還要看書報，或想做文章；試問這樣忙的人，又會抽大烟麼？兄弟雖從來不屑與這種無聊的報館計較，併且常勸軍政界的同志不必理論，但是此類的造謠，由先巳自滅其價值，而隨口便不得了，認眞一些的人，訴之法律，所遇着，這是好講言論自由的人所要認清的。我們十二分希望中國輿論界眞能代表人民的意思，担起指導政府監督政府的仔肩；因爲從輿論的有力與否，可以看出一個民族的文野，而政府的本身又是時時需要輿論的指導和監督的。不過同時，**輿論界對於發表的言論，必須負荷政治的道德的責任。**換言之，必須完全在國家民族的利益範圍以內，至於甘心做帝國主義的走狗，以國家民族爲犧牲的，那簡直是喪心病狂者流，自不值我們來齒及了！（完了）

漢市宣傳部

整頓社會文化事業

頒發日報立案登記辦法　公布劇社備案暫行規程

頒發日報及通訊社立案登記辦法

漢市三民社訊，本市日報及通訊社以往創立時，須先向市宣傳部請求備案，始能出稿出版，然後再向市社會局請求立案，立案後再履行登記，由市宣傳部審查合格，轉呈中央宣傳部審核備案，發給登記證，茲市宣傳部奉中央宣傳部令發日報通訊社立案登記辦法三項，聞市宣傳部已遵照通告，並函市社會局辦理矣，茲將通告及致社會局函原文探錄如下，一、通告、爲通告事案奉，中央宣傳部第三四五號令發日報通訊社立案及登記辦法三項，一、日報及通訊社登記事項由各省及特別市黨部宣傳部按照日報登記辦法辦理之立案事項，由各省市主管行政機關辦理之，二、凡日報及通訊社發刊之先應呈請當地行政機關立案後，始能向各該地所轄黨部履行登記，三、日報及通訊社登記經中央最後之審核不合格者，由各該地黨部宣傳部咨該地主管行政機關撤銷其立案，并勒令停刊，奉此，除遵照辦理並函市社會局查照辦理外，特此通告，二、公函，逕啓者項奉中央宣傳部第三四五號令發日報通訊社立案及登記辦法三項一件，奉此，除登報通告外，相應抄同辦法函達查照辦理，並希見復爲荷，此致漢口市政府社會局。

公佈劇社備案暫行規程

又訊，市整委會宣傳部，爲指導劇社擬具漢口市劇社備案暫行規程，並經八月五日該部第三十六次部務會議通過，現已呈准中央宣傳部備案，茲探錄原文如下，

漢口市劇社備案暫行規程、

中華民國十九年八月五日中國國民黨漢口特別市黨部臨時整理委員會宣傳部第三十六次部務會議通過，第一條、凡在漢口市府設立之劇社，均須依照本規程呈向中國國民黨漢口特別市黨部宣傳部（簡稱市宣傳部）履行備案手續，第二條、凡劇社履行備案時，須由該社創辦人填具備案表二份，呈請備案，其表格另定之，第三條、凡未經核准備案之劇社一律不得開演，第四條、凡經核准備案之劇社，均須受市宣傳部之指導考核，第五條、凡劇社更換名稱或改組遷移時，須呈報市宣傳部備案，第六條、凡劇社所演戲劇，如未經審查許可擅行表演，或經審查許可後，仍復發現宣傳反動妨害風俗等情事，得按照戲劇審查細則分別情節輕重，予以懲罰，並或註銷其備案，第七條、凡劇社所編劇本詞譜須呈送市宣傳部審查批准後，方得公演，其審查細則另訂之，第八條、凡與劇社性質相同之游戲場所均須依照本規程呈請備案，第九條、本規程如有未盡事宜，得由市宣傳部提交部務會議議決修改之，第十條、本規程經市宣傳部部務會議議決分別呈報中央宣傳部及市黨部備案公布施行。

核准大通新聞社等八家備案

又訊，市宣傳部前奉市整委會決議案，將正在辦理中之導報社等十四家一律否准備案，以符功令，嗣以鏡光通訊社等迭呈理由，仍懇准予備案，市宣傳部當以大通新聞社等八家，係在十一月五日以前審查竣事，手續尙稱完備，遂轉呈市整委會核示，茲聞市宣傳部已奉市整委會指令，將已經審查合格之大通新聞社，中國通訊社，實事白話報社，鏡社通訊社，甦報三日刊，醒報三日刊，鄉村報三日刊，導報社等八家一律准予備案，已於昨日分令各該報社等知照矣，茲將市宣傳部原呈、市整委會指令，及市宣傳部對該報社等之訓令，探錄如下，（一）（原呈）呈爲呈請事，案查四開張報紙，及通訊社備案一節，茲經鈞會第一一八次例會議，決議自本月五日起一律停止備案，屬部遵奉鈞會決議於該日將屬部代辦之報館通訊社，計導報等十四起，一律登報停止備案在卷，惟該導報等十四起之中，經審合格者，計有大通新聞社，中國通訊社，實事白話報社，鏡光通訊社，醒報三日刊，甦報三日刊，鄉村報三日刊，導報社等八家，屬部正擬批准備案之際，因接奉鈞會決議，故均一律予以否准備案，以示戒律之嚴，而符決議精神，茲據導報社，鏡光通訊社，鄉村報社，醒報社四家，陸續呈稱，以該報社等呈請最早，審核亦在本月五日以前，並未失却停止備案日期之效力，按諸法律不回溯既往之原則，各該報社等既手續完備，自有邀請備案之可能等情，屬部一再考慮各該社等，所述各節，均有相當理由，未始不可予以通融准予備案，惟事關鈞會決議，屬部莫敢擅處，究應如何辦理之處，理合具文呈請鈞會鑒核示遵，謹呈，（二）（指令）呈悉，查該大通新聞社等八家，呈請備案手續，既早經完備，並已於決議前審查完竣，自可由該部自行核辦，仰卽知照此令，（三）（訓令）爲令知事，案查本部前遵奉漢口特別市黨部臨時整委會決議案，本市四開張小報及通訊社，一律停止備案，所有停止之十四社，經本部通登報告在案，嗣以鏡光通訊社等，迭向本部呈述理由，申請仍准備案，復以十四社中之大通新聞社中國通訊社，實乃白話報社，鏡光通訊社，醒報社，甦報社，鄉村報社，導報社等八家均係在本月五日以前審查完竣，手續尙稱完備，當經本部呈請漢口特別市黨部臨時整委會核示可否准予備案去後，茲奉指令開（原文詳上）此令等因奉此，茲由本部決定所有經審查合格之大通新聞社等八家一律准予備案，除分行外，仰該社卽便知照此令。

蚌埠黨部　恢復工作

蚌埠特訊，蚌埠在從前原設有市黨部，自十七年秋間停頓後，迄未恢復，安徽省黨部近以蚌埠黨務，有亟須整理之必要，特委派張春信，劉紀雲，陳紹希三人，爲蚌埠區黨務整理委員，陳等奉派，已於日前先後到蚌，暫假華東公寓設整委會臨時辦事處，於十八日起，開始辦公，該會經費，由省黨部決定每月六百元，故內部範圍，較前縮小云，（十九日）

浙建廳　擬築蘭壽公路

杭訊，建設廳前據壽昌長等提議，擬募款興築蘭壽汽車路一案，當經該廳第八次建設會議議決，交公路局審查，茲悉該廳復核，該路本省公路路線網圖之第二十三支線，現在蕭常輕便鐵路，蘭山至蘭谿一段，正在積極興築，如果再由蘭谿築一汽車路以通壽昌，則將來鐵路與公路相互聯絡，確可發展浙東之交通，至原提議案所擬募款辦法，有無困難之處，應加詳細研究，經抄發原提議案，由公路局審查，茲據該局呈復，謂蘭壽路線經委派佐理工程司王葉祺前往實地踏勘，所需工程費用估計約共銀三十四萬餘元，核與原提案預算十七萬餘元，相差達一倍之多，該項工程經費，按照原提案除官股三分之一外，計銀二十三萬餘元三分之二，蘭壽兩縣能否如數募集，似須切實調查等語，並附呈審查蘭壽公路路線略圖等報告書，工程預算表，該廳據呈後，復抄發原審查報告書及工程預算表，令仰壽昌蘭谿兩縣長查明，究竟有無募款把握，擬具募款辦法呈候核辦，茲將公路局原呈探錄如下、該路經職局派員實地履勘、茲將履勘情形、並擬具預算報告如下、一、路線之審定、自蘭谿至壽昌可分三段進行、甲、由溪西市經孝舂塘金角橋下荷檀村小路嶺而達壽昌、乙、經永昌鎭、諸葛鎭、月嶺、黃祖巖、及小順嶺、而達壽昌、丙、由溪西市至諸葛鎭後、向北經檀村、烏龍廟、小順嶺、而達壽昌、查甲路地勢低窪、由溪西市至驛翢黃、常發大水深至三四丈、且沿途市鎭毫無、人口稀少、建築公路、無補實際、乙路則同嶺高約百英尺、黃祖嶺高八十五英尺、均爲岩石工程、頗費仔細審查、似以兩路爲宜、一、路線之大概茲就內路論、由溪西市至壽昌、約計六十七華里、其自起點至永昌鎭計念一華里、永昌至諸葛計十二華里、諸葛至檀村計八華里、共四十一華里、此段工程尙易、惟自溪西市至五里亭一段、計三華里、年發大水、緣雨後衢江及金華江二江之水、會萃於茲、出水較緩、因是陡漲、深至四五英尺、但此水仍由蘭江而出、於路基尙無妨礙、又汪高嶺爲在此四十一里中較高之嶺、但東面高二十一英尺、西面高四十五英尺、其最高點至最低點相距計四百八十英尺、西南嶺脚尙有三百英尺、須填土十英尺以上、土質極鬆、挖土尙無問題、又自檀村至小順嶺、計十三華里、路線頗爲曲折、且兩旁皆爲石山幸地勢平坦、工程尙易、小順嶺高七十英尺六寸、爲蘭谿至壽昌必由之路、預計須開岩石至少五千八百英方尺、約費一萬二千元、小順嶺至壽昌、亦十三華里、離小嶺五里許、清潭牛前後二處、約有一千七百五十英尺、兩邊石山、中夾大溪、溪邊爲人行道、寬僅四五英尺、人行道邊則崖峯壁立、高約七八丈、工程比較困難、如欲免避此項困難、祇有過谿多造一坐一百英尺之橋梁、其他類似此項情形者、尙有四處、不過共長八百英尺、寬十英尺、平均高七八英尺而已、二、橋梁、及排水工程、總計全路須造橋十七座、排水工程、自溪西市至檀村尙易、自檀村至壽昌則須多設七英尺以上涵洞、因雨後山水暴漲、出口較狹、易損路基也、三、戶口、自溪西市至諸葛鎭、沿路在三百英尺以內、約有住戶一千五百家、自諸葛至壽昌約計一千家、尤以永昌諸葛以商業關係戶口尤多、四、出產、沿路出產以粮食爲大宗、餘如桐子、橘子、蓮子、麥茶等、均須運到蘭谿、自諸葛至蘭谿、平均每日至少一百担、多時四五百担、亦未可知、惟諸葛至壽昌、以交通不便、肩挑者少、緣壽昌最大市鎭如大同鎭、其出產由大同筏運至羅同埠、羅同距壽昌北離壽昌二十五里、由羅同埠船運出嚴州到杭、如公路通行、則每年可以四十萬金之桐柏麻蓮出產、由公路而運出、二十萬金之布疋南貨、由公路而運進、五、運輸、全路運輸、全用人力、永昌鎭雖有時可用竹筏運至蘭谿、但一年中僅水常滿、裝運時間有限、六、商業、蘭谿商業、內有浙東小上海之美名、永昌諸葛各有大小店鋪百餘家、壽昌以交通不便、比較稍遜、七、建築費、預算總計全路約六十七華里、約合三十九公里、計土方連同開鑿石山、需銀十萬另七千三百四十一元、橋梁十七座、需銀五萬四千元、涵洞及水管需銀二萬五千元、碎石路面五公尺寬需銀十三萬六千五百元、管理費二需銀萬二千六百元、測量費需銀三千五百一十元、共需銀三十四萬八千九百五十一元、平均每公里八千九百四十六元、即華里五千二百另八元、該路不通水道、爲謀便利交通及暢運農產物起見、實有建築公路之需要、

浙省宣傳部攝映

杭州國慶紀念影片

費時一月全片共分十幕

杭訊、浙江省宣傳部於本年國慶節攝製紀念影片一種、計連製幕前後費時一月餘、現已竣工、於昨晚在省黨部業餘同樂會試映、全片共分十幕、第一幕爲省黨部工作人員吳聖昌鳴炮出發情形、第二幕爲省黨部工作人員出大門口及黨部前面之數牌情形、第三幕爲省黨部工作人員參加國慶慶祝大會作路上行走情形、第四幕爲各校童子軍參加國慶紀念大會情形、第五幕爲大會場前面之松柏牌樓、第六幕爲大會場羣衆擁擠及其熱烈情狀、第七幕爲中委余井塘陳果夫省委葉溯中項定榮等魚貫登台情形、第八幕爲吳稚暉先生講演情狀、第九幕爲吳稚暉講演詞節錄、第十幕爲大會散會後會場羣衆紛紛歸去情狀、其中會場一幕、如省宣傳部分發傳單、宛如雪片飛舞、男女學生鵠立場中、精神煥發、均甚可觀、聞此片係初次試製、省宣傳部將繼續攝製各種可資宣傳影片、預備將來公開放映云、

浙各縣發縣道公債

杭州通訊、昨建設廳開第九次建設會議據餘姚縣長苗啓平提議、以進行自治發展商業、應先將各縣四境道路修築、擬請建廳視交通緩急、擇各縣之最要幹路、令飭籌發縣道公債修築之、擬縣道公債之總額、以各縣地方情形、經濟狀況爲標準、公債息金、各縣夕出產、尙未納捐捐者之正稅或只納國稅、而無地方稅之附徵者之附稅撥充之、按照公債條例、分期發還、卽以公債修成之縣道爲權保品、當經通過、呈廳核辦、

奉賢鄔家橋盜刼

奉賢通訊八區鄔家橋雕鎭三里許之鎭長王頌平家、於昨夜一?、有匪徒三十餘人、均穿灰色軍服手持匣砲快槍、打門行刧、房中箱籠各件搗毀無遺、損失在千金以上、搜查約一小時、始呼嘯向西北奉賢松三縣交界之張家塘等處流竄、刻莊行公安局據報後、前去勘驗、今晨台同警隊、並嘱縣通令協緝、以期破獲

建議遷移奉賢監獄

奉賢第一七八區長姜蓉初等、特于昨日電請高等法院文以我邑監獄建在奉城、歷年甚久、旣不合式、又係被舊、爲改良司法、感化罪犯計、亟有重建新監之必要、并修監計劃、已由縣政府呈院核示、將次實行、與其修理不合式之舊監、不若於縣治所在地之南橋重建新監爲是云、

不速之客

常用嬰孩自已藥片的父母們時有不速鄰人叩關來問「請以何法使令郎令嬡如是康健乎」此問旣答試用此藥片者每多接踵而起贊羨此藥片者亦皆異口同聲說他確是兒科聖藥是爲嬰孩特製的聖藥味美性和功宏効大統治小兒一切腸胃及出牙疾症

安徽采石馬鞍山益華公司林君冠山云「小兒自服嬰孩自已藥片後竟一變瘦弱而爲壯胖啼哭而爲喜笑矣且鄉鄰兒童有恙者索服斯片亦無不效是眞益人利已之藥也」

嬰孩自已藥片主治小兒發熱便祕食積腹痛嘔吐泄瀉傷風痰厥出牙蛔蟲等症　價目每瓶七角六瓶三元五角郵費小取　遠東總發行上海江西路四五一號韋廉士藥局　均有出售　各藥房

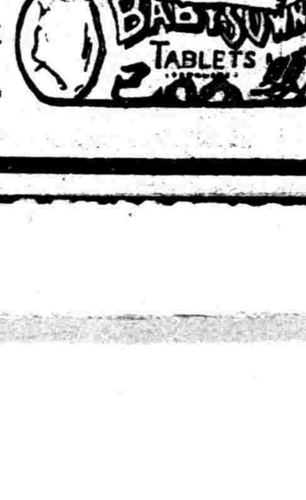

廿支圓包　三和牌香煙

烟味清香可換贈品
售價便宜各烟紙店
空壳無用均可掉換
●中和烟公司最新出品

贈品本埠爲限

雙妹老牌

雙妹老牌超等牙膏。售價廉而質料優。用之擦牙。一切牙病盡除。牙垢極易刷淨。牙瓷潔白。從此健於咀嚼。有益衛生。偶或寬爾而笑。適若編貝。更增美觀多矣。

超等牙膏

本行暢銷卅餘年各省均設發行
中國各埠市廣洋貨店均有出售

廣生行有限公司出品

教育

教部制止 中日文化協定之辦法

留日生受該協定之庚款補助者暫不取締 退學返國者缺額停止補充以期消極制止

日日社云、中日文化協定自經教育部電飭駐日學生監督制止進行後、該部即籌制止辦法、因日方利用此項協定、以謀文化侵略、故須設法積極制止、刻悉該部所商辦法、現已決定、聞係對於留日學生、所受該協定之庚款補助、其已在領者、暫不取締、如有退學返國者、其缺額即予停止補充、以期消極制止、業電駐日學生監督、令飭切實執行矣、

三大學校長人選

▲勞大已定王景歧 ▲中大清華均未定

昨日下午記者訪教部蔣部長據云、中大校長本定陳布雷、陳氏堅決不就、因此中大校長人選至今未定、今日開國務會議時當提出討論、或可決定、亦未可知、又該部朱次長云、三大學校長、除勞動已定王景歧外、中大清光校長均未定、一星期內、教部當極力設法決定人選、以便發表云、

日本明大糾紛益甚

東京二十一日電通電 明大騷動愈見糾紛、成爲事實上罷課、本日午後一時、由雄辯會一部分及實行委員發起、在帝大佛教青年會館、警官除嚴重警戒裏、開學生大會、議決絕對反對學校當局不合法處分、並要求警察當局、將拘留學生即時釋放、即派代表往見橫田學長、手交決議文、又往見丸山警視總監、要求將拘去學生即時釋放、

同文罷課風潮三誌

同文中華學生罷課風潮、已迭見本報、昨聞該校學生除極力向各學校宣傳事實外、上海各大學及專門學校凡十餘團體、以該同文當局、原係日本帝國主義侵略中國之先鋒隊、伍其設置中華學生部、亦自無何好意、且其對待中華學生之欺凌行爲、正屬可想而知、故一聞該校中華學生會罷課反抗之消息後、均紛紛派代表前往慰問、暫爲後援、如大夏新華藝專等校、且有開大會決議援助辦法者、但據該校內部消息、該校日本當局、以事變擴大維持中國社會人士耳目、遂一面宣佈休課以圖粉飾罷課事實、一面則在各日文報上廣肆宣傳、以企蠱惑混淆、故問題之如何解決、正須吾界人士深切之注意、不然彼狡猾之日本帝國主義學校、或將予吾數十中華青年以不堪設想之摧殘耳、茲探錄該校當局致學生保證人函如下、

▲學校當局致保證人函 謹啓者、本月七日爲蘇俄十月革命紀念日、本院中華寄宿舍內、發現宣傳共產主義之行動、不得已而將爲首者二生開除以警其後、奈一部分之左傾分子、與以同情、借愛國與自由之美名、煽動多數學生、共同罷課、作種種之恐嚇、妄起騷動、學生前途、殊堪深慮、然在此種狀況之下、猶有一部分學生、反對過激行動、依然照常上課、惟以過激派之居心、難免不加以危害、本院爲保護善良學生安全起見、宣布自本日起、暫時停課、在此期中、本院當極力警其既往、促其反省、然以血氣方盛之青年、動輒爲感情所衝動、不顧自身將來之利害、而輕易加入妄動行爲、斯輩仍或難免、甚且被煽惑者爲主動者之美名巧言所利用、以一時之興奮而妄自參加、終至於招意外之咎、而貽累於人者、其例亦復不少、先生對於所保證學生之性格、必熟知其詳、如能豫先加以忠告、及與以賢明之判斷、使無後悔之遺憾、而盡力指導之、則該生幸甚、又日來報上對於本院事件之記載、頗多誤解、因此多勞系念、實深抱歉、茲特將其眞相報告、并望切實指導、俾不致徒曠貴重之學業、實所盼禱、先此奉聞、順頌台安、東亞同文書院副院長岡上梁、十一月二十日

北平中國大學 暫用中國學院名義立案

頃接北平中國大學第一百八十三號公函云、逕啓者、案查本校前經遵照私立學校規程重行呈報教育部請予立案、茲於本月五日接准河北省教育廳第十九號公函、以奉教育部訓令第一另八六號內開、案查北平私立中國大學呈請立案一節、前經本部第七三四號訓令、揭示應行改進各點、飭由該廳轉行遵辦去後、茲據該校將遵令改進情形、並商科歸併法學院及籌備添設理學院緣由、先後呈報鑒核前來、據此、查該校對於應行改進之處、既已切實遵辦、商科改系、歸併法學院、以充實學校內容、及籌備添設理學院、以符大學教育注重實用科學之原則辦理、均屬允當、惟在理學院未籌備完成、呈部核准以前、應先准設文法兩科、以中國學院名義立案、以符法規、仰即轉飭知照此令等因、轉行到校、奉此、應即遵令暫稱中國學院、俟本院理學院籌備完成、呈部核准之後、再行行用大學名稱、除分函外、相應函達、即希查照爲荷、此致、十九年十一月十三日、

暨大中國畫會近訊

▲將開作品展覽會

暨大中國畫研究會、成立已歷三載、過去成績之可觀、早已馳譽藝林、現該會仍由名畫家謝公展氏担任指導、會員數達三十餘人、頗多天才、能於風格上別闢一徑、刻正籌備作品展覽會、以公諸於愛好藝術者、又該會現改選會迅劉作籌爲幹事、陳景昭爲文書、協辦一切會務、

縣教局令知 學生自治會組織大綱

上海縣教育局昨訓令各縣教育機關云、案奉江蘇省教育廳訓令第二一八五號內開、「案奉教育部一〇八一第訓令開、「案准中央執行委員會秘書處第一六〇一號公函、查學生自治會組織大綱、前經議決頒行、並經函請轉令遵在案、茲爲確定學生自治會之組織程序、指導監督機關、及與學校之機關、以便實施起見、經中央第一二三次常會通過學生自治會組織大綱施行細則一種、除通令頒行外、特檢送一份、即希查照轉行所屬有關係機關、一體知照爲荷、等由、並附送學生自治會組織大綱施行細則一份過部、准此、除分令外、合行抄發原細則、令仰知照、並轉飭所屬一體知照、此令」、等因、並附發學生自治會組織大綱施行細則一份到廳、奉此、合行令仰知照、并轉飭所屬中等以上各學校一體遵照、原頒細則抄發此令」等因、奉此、合抄附件、令仰該校遵照此令、第一條、學生自治會組織大綱所稱、當地高級黨部、在縣爲縣黨部、在市爲市黨部、或特別市黨部、第二條、學生自治會組織大綱所稱、主管官署在縣爲縣政府、在市爲市政府、第三條、學生自治會之組織程序、依照人民團體組織方案第三節之規定辦理之、第四條、學生自治會發起人、須得許可證書後、須於四星期內成立籌備會、並由籌備會擬定學生自治會章程草案、呈請當地高級黨部核准、籌備會進行組織時、須請學校派員指導、第五條、籌備會應於當地高級黨部核准章程草案後六星期內、登記會員、召開大會、通過章程、選定職員、成立學生自治會、第六條、學生自治會組織完成時、須具備章程及職員履歷表、會員名冊、呈請當地高級黨部核准後、呈報學校及主管官署備案、第七條、學生自治會會員名冊、須載明左列事項、一、會員號數、二、姓名、三、籍貫、四、性別、五、年齡、六、學級、七、是否國民黨黨員、八、住址及通訊處、學生自治會之職員履歷表、除載明上列各項外、須增現任職務一項、第八條、各年級或各院科系、按照會員人數、比例選舉代表時、其代表額數及人數比例、由學生自治會自定之、第九條、學生自治會舉行會員大會或代表大會時、須呈請當地高級黨部及學校派員指導、第十條、學生自治會如設立合作社及特種委員會時、須經會員大會之決議、並經學校同意後呈報當地高級黨部備案、第十一條、學生自治會、關於學術體育遊藝及合作社與各特種委員會工作之進行、須呈請學校派員指導、第十二條、學生自治會之各種決議案、有違背學生自治會組織大綱第十五條之規定或超出學生自治會職務範圍者、學校得撤消之、第十三條、學生自治會對於校務之改進、如有意見、得向學校建議、第十四條、學生自治會會員、關於選舉罷免創制複決四權、其練習及使用方法、另定之、第十五條、本細則由中國國民黨中央執行委員會議決施行、

參加拒毒演講之踴躍

聘定評員 彙集獎品

中華民國拒毒會籌備之全滬大中小學生拒毒演講比賽大會、開始籌備以來、報名者甚爲踴躍、聞大學組自持志震旦法大暨南等十餘校外、昨日又有光華大學周俊、中國公學崔思治、以及復旦滬江等學院、中學組新近參加者、有大夏附中、培明女中、中國公學中學、東南女子體育等十餘校、小學組則忽達五十校以上、如尚文南蕃南區培明附小萬竹鏡江德新育德工商子弟民與友德等等、均係昨日報名到會、現在大學組評判員已聘就者、有吳經熊博士、王雲五博士、王景岐博士、以及中央禁烟委員鍾可託等、中小學組評判員亦經分別聘定、又聞此次獎品、已由內政部長鈕惕生、衛生部劉瑞恆等、担任金銀獎章、並由拜耳德公司專贈本牌自來水筆四枝、備分給大中兩組第一二兩名之用、冠生園亦送到糖果一大批、以助小學生演講興趣、此外如科學儀器館實學通藝館等教育用品書局、亦送到教育用品多件、備屆時爲獎品云、

勞大組織 社會科學研究社

▲聯絡全國學術團體 ▲出版社會科學叢書

國立勞動大學社會科學研究社、爲同學間本互助合作精神團結同學、以研究社會科學、發展社會事業而組織、茲悉該社於日昨召開大會、歡迎新社員、到有喻仲標姜鳳文王應銘袁賢督懷琮陳表黃中徐廷芳蔡金殊方智等數十人、由總務委員喻仲標主席、除討論會務進行外、並決定出版社會科學叢書、促成東北考察團、及聯絡國內有名學術團體、與術機關、及忠於學術同人一致合作云、

縣義教委員會

▲當然委員八人 ▲聘任委員五人

上海縣政府前奉省令組織義務教育委員會、以實施本縣義務教育爲宗旨、業已組織成立、茲悉該會委員分當然聘任兩種、計當然委員爲縣黨整委陶一珊、縣長嚴愼予、公安局長沈靖華、建設局長吳文華、財政局長王讀、教育局長施舍、督學朱昌麟、教育局科長孫紱紳八人、其聘委員爲陳坤珍、朱春、鈕長耀、顧旭候五人

合作講習所開學

二十八日行開學禮 下月一日正式上課

上海特別市黨部創辦之合作事業指導員講習所、自經市黨部訓練部籌備以來、本可早日開辦、第以保送學員手續未竣、致稍延時日、截止昨日止、已有一區二區三區五區九區及市組織部秘書處民訓會中國合作學社等、分別保送學員計三十餘人、其未保送各機關、每經分別函催、現悉該所已定於本月二十八日下午一時、在市黨部三樓舉行開學典禮、正式上課、定於下月一日起、每日下午四時至六時、星期例假、凡有先從事於合作事業之指導與進行者、須從速報名、以免向隅、

體育消息

西青籃球

晚星勝稅務(乙) 二五對一五
中公勝約翰(甲) 二七對一九
眞茹勝麥令(甲) 三七對三二

▲異軍突起中公隊

吳淞中國公學籃球隊、偏居滬隅之桃源界、與世無爭、祇雖近滬濱、亦不知屯軍養馬、經已訓成精銳師旅、直至昨晚、始至西青與素稱驍勇之約翰大學較量身手、查約翰之戰績、敗華東、挫海賊、其技之膾炙人口也久、詎知交鋒之下、中公中央有陳寶球策應、前鋒何炎章魏祖翰、衛鋒陷陣、勇不可當、後衛關廖雨君、矯小敏捷、非特防守森嚴、且能接應前鋒每逢、敵軍來襲、阻攔搶劫、殊少失築、以其最長處、在遠射攻入、用三路並進法、使對方防不勝防、以故分數扶搖直上、約翰打法、猶株守陳規、雖極力侵窺、終毫難如所願、上半時告畢、中公十二、約翰十分、結果中公以二七對一九克服約翰、奏述雙方成績列左、

中公隊	職位	犯規	得分
何炎章	右鋒	四	一三
顧福璋	右鋒	〇	二
魏祖翰	左鋒	一	二
陳寶球	中鋒	二	〇
關絨	右衛	三	〇
廖烈	左衛	一	〇
總結		十一次	二七

約翰隊	職位	犯規	得分
侯學敏	右鋒	一	一四
刁有道	左鋒	〇	一
曾福康	左鋒	〇	〇
陳祥龍	中鋒	〇	二
林澤華	右衛	二	二
應樵書	左衛	三	〇
總結		六次	一九

中公 上半時 十二 下半時 十五
約翰 上半時 一〇 下半時 九分

▲眞茹隊擊敗麥令司

眞茹隊是暨南大學之化名、其戰將均是久列沙場、富有經驗之輩、麥令司係駐滬美軍、個個身高力大、而搶劫投擲、往來傳遞、殊覺滯呆、較之去年隊伍、略見遜色、在前半場中、可稱全是眞茹世界、雙方相持至八對六後、被眞茹黃兆林李城元陳鎭和連環中的、致麥令無反攻餘地、一聲休息、眞茹以一八對六占先、再戰聲起、麥令調進生力軍參戰、局勢稍形轉機、而此方豈甘相讓、爭扎更烈、至將要了終之際、麥令風頭益順、活壽皮別歇浦大發蠻威、結連射中、分數略見接近、但時不我與、已鳴金收軍、遂被眞茹以三七對三二獲勝、戰績如左、

眞茹隊	職位	犯規	得分
黃兆林	右鋒	一	一三
許榮水	右鋒	〇	二
蔡榮璋	左鋒	二	一〇
李城元	中鋒	一	八
陳鎭和	右衛	三	二
曹雪賢	右衛	〇	二
張奇英	左衛	三	
總結		十次	三七

麥令司	職位	犯規	得分
瀷拂來	右鋒	一	二
不羅司	右鋒	一	〇
活壽皮	右鋒	〇	一九
別歇浦	中鋒	一	四
康龍	中鋒	〇	四
沙台	右衛	一	〇
克泰萊	左衛	〇	〇
莫耳	左衛	〇	〇
達來	左衛	〇	三
總結		四次	三二

眞茹 上半時 一八 總結 三七
麥令 上半時 六分 總結 三二

今日比賽秩序

美公對滬江 乙組 五時半
也是對青光 甲組 六時半
滬江對紅隊 甲組 七時半
華東對持志 甲組 八時半

中華足球會

三一對優游 三時 足球場 黃文建
樂餘對西區 三時 田徑場 吳守衛
星光對友愛 一時 田徑場 張滿

西人足球會近訊

西人足球會昨發布告、本星期週末足球賽秩序、甲組眞茹隊對活塞司、定星期六在棒球場比賽、乙組約翰隊對愛令、地點約翰球場、至星期日之甲組賽、則有樂華對臘克司在申園比賽、又足球會執行委員會於星期日開常會、對上星期眞茹隊及西捕隊賽球時發生衝突一事、有所討論、結果議決致函雙方、加以警告、務求此後不再有同樣事件發生、

江大足球兩幕

（一）交大對中公……三時在中公球場
（二）復旦對光華……三時在復旦球場

兩江 中國 舉行聯運會

大吉路兩江女子體育學校、方斜路中國體育學校、本互助之精神、開體育界新紀元、訂十一月二十六日下午二時起、假法租界天文台路中華足球場、舉行聯合運動會、兩江慶祝十週年紀念、中國慶祝二十二週紀念、運動節目、均爲團體表演、有柔軟操、兵式操、優秀舞、土風舞、遊戲、機巧運動、童子軍表演等節目、備入場券三萬張、以便各界光臨指導、除已分寄外、荷荷觀光、可向兩江索券、并聞二十七八兩日、在西門公共體育場、舉行田徑賽等運動、不發入場券、任各界自由參觀云、

中央戰良友

地點持志球場

華洋德律風公司華人中央足球隊、自成立以來、迭與各隊作友誼賽、成績極佳、茲定於本星期日下午二時、約良友隊作友誼賽於持志球場、藉得技術上之觀摩云、

女子籃球錦標賽

明晚截止報名

滬上邇來足籃球之奪標聲浪、高澈雲霄、與賽健兒、亦興高采烈、振奮非常、惜純係男子爭雄、女子競技、尤早寂然、乃全國體協會有鑒於斯、循例發起第三屆全滬女子籃球錦標賽、已於本星期一（十七日）開始徵募、參加會員消息、早誌各報、預備在念六日開始奪標矣、

在我國晨光微熹之女子體育界、自遠東大會豁然歸來以後、蓋恍如睡獅初醒、各學校當局、莫不奮勵有加、刻苦訓練、又經數月、對茲中西巾幗蔚萃一堂之富有興趣之競技、定必踴躍參與、勝固可榮、敗亦何礙、藉技術之爭勝、以發揚我民族、該項報名期限、定明晚截止、將拭目而觀錦標逐鹿之盛况也、

中華運動裁判會

今午開職員會議 ▲晚間有新聞體育兩界聯歡會 ▲並有女子蘇灘以佐餘興

中華運動裁判會、定於今日正午十二時在貝勒路新天祥里二十四號開職員會議、討論重要會務、該會會長徐振東、副會長張國勛、書記樂秀榮蔣湘青、會計凌希陶等五人、共須出席、又晚間六時、更舉行新聞及體育兩界聯歡會、六時至九時、並有女子蘇灘、以佐雅興、被邀者均望列席、十七十八兩路無軌電車、可直達康悌路、下車行數百步即到、

中校體聯會 越野賽跑會議

上海中等學校體育聯合會越野賽跑會議通告云、日期十一月十九日、地點體育協進會、出席者委員陸翔千（主席）裴熙元陳貴德、議決案件、一、日期十二月十九日（星期五）下午二時半、二、地點大西路光華大學、三、路程二英里半、（由主席陸翔千負責規畫詳細路線當先期分發各校）、四、人數每校得有八人參加比賽、錄取六人、五、計分用倒算計分法、即第一一分第二二分餘類推、以得分最少之學校爲錦標隊、六、報名即日起、至十二月十日截止、過期概不通融、七、各校須將與賽隊員名單掛號寄至大西路光華附中陸翔千處、七、招待及領路由光華附中担任、八、職員由聯合會聘請、

修面以後之痛痒感覺

足下修面無論是自修或倩人代修均應於修後敷用如意膏使皮膚爽適不感刮傷之痛苦且可藉此而免皮病之播傳焉如意膏清凉滋潤消毒生肌舉凡割破瀉傷疹瘰疥癬以及一切其他外症均極神効安徽上溪口道生布號吳君嘯溪來書云「鄙人面部常生赤籽以致黃水浸淫皮膚粗燥屢治無効後搽如意膏不數日赤淡粒平今則膚亦膩潤眞良藥也」

如意膏各藥房均有出售或直向上海江西路四五一號韋廉士藥局函購每盒七角六盒三元五角郵費不收

補血強身 人中寶

人中寶補藥．銷行國內外．已歷十餘年．功效偉大．早已馳名遐邇．能補血．補精．補腦．補氣．治一切虛弱虧損血衰．

老年服之．則精神矍鑠．
壯年服之．則身壯力健．
幼年服之．則助長發育．
婦女服之．則血旺育子．

價目 人中寶 大瓶洋二元 小瓶一元二角

上海四馬路太和大藥房總發行 各市藥房均有出售

大世界

門票小洋三角 各場不另取資

乾坤大劇場 共和樓 共和廳 新二層
京 影 新樂府南歌羣會 少女 女蘇倫樂社
劇 戲 崑劇 方劇芳唱歌舞劇子灘 新劇
共和台 共和閣 共和樓
魔術 魔 新 紹文 獨 零 搭
術 劇 興戲脚戲頭戲棚戲 滑稽新劇
小二層 新三層 新四層
化蘇平雜女戲上新 陶 奇 童子團 連春
嬰灘津耍子法海戲情戲巧戲 藝術 環戲

先施屋頂花園

◀大京班男女合演▶

劉玉樵 劉玉春 劉崐崙 李人 王傑 應蘭 芳 張寶 蓮 劉筱 麒麟 豔 任長 軒 劉春 榮 豹 海 貞

新排神怪歷史特別彩景新奇魔術機關文武好戲

◀二本西遊記▶

◀今夜初次起演尙新各界早臨參觀爲荷▶

新新屋頂花園

◀大京班▶ （日戲）金鎗傳 （夜戲）玉麒麟

鐘社 （日）兩對前本 （夜）有新 情人茶花

精神團 （日）黑夜狗叫 （夜）餓骨頭

永安天韻樓

◀大京班十一月念二號夜戲▶

周蘭芳 趙君茂 劉先臣 周克斌 小長勝 張美英 郭坤泉 張慧春 譚紅梅 于桂芬 陸子良 陸少林 呂豔琴 張美霞 王奎元 邱德成 印德山

十九 二十本 穿金寶扇恨

永安天韻樓 柳社白話新劇

李夢君 顧慧癡 羅梅因 胡正鳳 沈生 胡恨紅 倪雁 陳野魂 王少白 湯桂枝 秦炳炎 羅劍聲 鄧云蘭

（日戲）◀破鏡重圓▶ （夜戲）◀將軍之妾▶

永安天韻樓影戲場

◀日夜開映中外著名最新佳片▶

天一公司歷史俠義巨片 ◀二集▶ 乾隆遊江南

美國最新滑稽名片 ◀半斤八兩▶

先施樂園

各場添加歌舞 大會串

舉行菊花大會

名菊數百 餘種陳列 本園各界人士參觀無任歡迎

虹口大戲院

今（日）二點 五點 七點 九點一刻

羅拉女士主演 ◀畫舫緣▶ （華文說明）

浙江大戲院

浙江路神州旅社隔壁

今天自下午三時起至十一時止連映四場

注意禮拜日上午十一時一刻加映一場上下統售二角幼童一角

全球著名滑稽大王主演 ◀羅克▶ 白衣黨 打電話 小家庭 鬼出現

四大名片 一次映完 本本充滿 無限笑料 齣齣另有 特別精彩 一舉一動 滑稽突梯 每分鐘內 能使諸位 笑不可仰 腹痛嘴歪 吾不負責 請各界來 狂笑一番

價目（日）正廳小洋二角 樓廳小洋四角 六角 日夜一律 兒童半票

山西大戲院

北海路山西路口 電話四五九七六號

（加映華文說明）（配奏西泰音樂）

◀今天日夜開映▶

風流美少年 雷門諾伐羅傑作 最新最香豔之醉心風流名片

美少年（片經審查）

時間 下午三時 七時 九時一刻

價目（日）樓下二角 樓上三角 月樓四角

天蟾舞台

男女合演 十一月二十念一號夜戲

價目 一元 三角 一元 三角 七角 四角 三角 二角 電話一五五六另號

劉奎官 楊瑞亭 趙君玉 董志揚 小楊月樓 麒麟童 劉漢臣 朱雅南

◀黃鶴樓▶ 李十娘 ◀全本鳳凰山▶ 紅線盜盒

天聲舞台

男女合演 十一月二十念一號日戲

價目（注意）一元 二角 一元 七角 二角 九角 二百 二十 四角 一百 一角 二十

擊鼓罵曹 梅龍鎮 三本鐵公雞 芸娘 蕭何月下追韓信

大舞台（榮記）

十一月二十一號日戲 准演拿手好戲

價目（注意）四角 三角 二角 一元

取金陵 打龍袍 關公走麥城 蘇三起解 鳳凰山 獨木關

大舞臺（榮記）

十一月二十一號夜戲 禮聘著名藝員好戲

價目（注意）六角 四角 二角 二角 一角

陳嘉璘 苗勝春 粉菊花 林樹森 呂慧君 白玉崑 高雪樵 金少山 曹毛包 韓金奎 張少泉

（頭本天寶圖）

更新舞台

十一月二十一號日戲

價目（注意）五角 四角 三角 二角 一角

樊棉山 四演鐵公雞 三本眞假金蓮 ◀四演▶ 力殺四門 周瑜歸天

更新舞台（林記）

十一月二十一號夜戲

何玉鳳 樊春樓 綺羅香 張賈華 何佩彬 王少泉 王虎辰 白牡丹 白鳳英 苗鑫菇 張國斌 韓鳳奎 小玉樓

（二本西遊記）八時一登場準

三星舞台

◀六本▶ 水泊梁山

廣舞台

聘請廣東聲樂男女一 十一月二十念一號夜戲

（日價）優等大洋一元 特等大洋七角 頭等大洋五角 二等小洋三角

（夜價）優等大洋一元四角 特等大洋一元 頭等大洋七角 二等小洋四角

◀日戲▶ 弱女飄零 ◀夜戲▶ 一葉驚秋

中央大戲院

六馬路跑馬廳 電話一三二五五號

時間三時起 五點半 九點一刻起 三次

（日價）四角 五角 八角 五角 六角 九角

時事公司 影片 人勤 ◀啞人情▶ 特請林吉容愛表演 主角吳合演

新中央戲院

北四川路海甯路 電話四二二三二號

時間三時起 五時半 九時一刻起 三次

（日價）三角 九角 七角 日夜一律

天一公司出品 事實影片 最近著名愛情片

楊三嫁友雲 董其昌

陳玉梅主演

地球老牌 麥精魚肝油

本品係採用含有生活素之魚肝油與富於消化性之麥精佐以燐鈣等質製成味美可口絕無腥臭之稠厚液劑有補益消化促進吸收及調節排泄諸作用故適於任何體質之男女老幼服之均及時進補務請試之效

瓶裝圖樣　花鐵盯圖

五洲大藥房發行

各大藥房均有出售

紅十字會連接河南災報

中國紅十字會昨日連接河南振務會張主席鈁來電三通、報告陳留許考城三縣災荒、頃據屬會調查戰災委員處寅任煥新陳留縣長徐馥田會呈、此次戰禍、全縣被災、民間被拉夫傷亡流離不知下落者千餘人、損失大車四千三百餘輛、牛馬一萬一千餘頭、派款七次合洋三十六萬餘元、徵發糧秣合價二十一萬餘元、掘挖戰溝毀壞農田長一萬六千餘丈、深寬各有丈餘、其他房屋燬損財物劫掠不計其數、現在戰事結束、災民衣食住暨牲畜類種完全俱無、苦難蟻命、懇請振濟等情、查該縣於荒歉之後、當戰地之衝、遍地炮火時逾半年、上述慘痛委係實在情形、務懇垂念孑遺賜撥大宗糧款、以宏救濟、不勝盼切之至、二、據查災委員張元宗通許縣長周固會呈、此次爭屬縣逼近火線、八月以來徵兵拉夫民衆傷亡四千零六十餘人、損失大車一千八百餘輛、牛馬六千二百餘頭、勒派軍款五次合洋四萬七千餘元、徵發糧秣約值十五萬八千餘元、戰溝毀田長三萬九千餘丈、經過縣境九十五村、其他損燬房屋樹木衣物財產等不計其數、現在戰事告終、哀鴻遍野、慘不忍聞、懇請振濟等情、查該縣地當孔道、土本磽瘠、寒冬已屆、衣食毫無、倘不提前救援、將必悉填溝壑、務懇速撥糧款、早為振濟、以活孑遺而拯浩劫、無任惶急之至、三、頃據查災委員王芳亭陳良市考城縣縣長梁公異會呈、考城地當戰線要衝、期逾半載、人民被徵兵拉夫傷亡流離查無着落者一萬零八千餘人、房屋焚燬三千二百餘間、損失大車二千二百餘輛、牛馬六千六百餘頭、勒派款項二萬二千餘元、徵發糧秣值價五萬四千餘元、其他財物損失約百餘元、境內戰溝縱橫三十七道、佔用民田長六十二萬五千餘尺、此均有數可稽者、其餘間接燬損不可數計、現在冬令已臨、流離滿目、懇請救濟以活孑遺等情、查該縣地戰區、得失數次、民間傷損重莫與京、寒風逼迫、路旁之瑟縮堪憐、飢火中燒、溝壑之喘息將盡、軍事既已告終、郵撫刻不容緩、伏懇慈座迅撥糧款早沛鴻施、以重人道而延國脈、不勝延頸待命之至、

亟應施行檢驗進口糖品

▲市商會函知糖業公會

市商會昨為檢驗進口糖品事、函糖業同業公會云、逕啓者、本月二十日、案奉工商部訓令商字第一三八一二號、為訓令事、案查國外進口商品糖品、實屬大宗、且係食用貨品、易為贋偽、亟有施行檢驗之必要、本部有鑒於此、業經制定並公布糖品進口檢驗規程十四條、定自本年十二月十五日施行、除已令飭上海漢口天津青島廣州五埠商品檢驗局定期開驗、並分別咨令查照外、茲特檢發該項規程一份、令仰知照等因、並附發糖品進口檢驗規程一份過會、奉此相應抄同檢驗規程、備函奉達、即希查照為荷、此致上海市糖業同業公會、

西顏料業組織糾紛解決

本市西顏料業同業公會、前以洋貨商業公會一部份顏料會員公和來等十六家不肯加入同業公會、發生爭執、互延數月、迄未解決、昨日特由市商會召集調解、當到同業公會代表奚間耕馬尚傑、公和來沈觀泙、瑞泰李叔彥、成康張珍帳、豐和吳康生、董洪茂號到萊裕珍、駿餘號蘇祥軒、瑞康張蘭坪、咸康王美梁、萬順豐申樂山、新昶程甘棠、德昌陶如洲、恆豐昌秦海謙、元康復昌祥王作霖、瑞隆何棣軒、及同業張汝霖許志誠等、市商會由鄭澄清孫鳴岐兩君出席、討論結果、一、公和來等十六號應即加入西顏料等同業公會、以固團結、並限於十一月底前加入、二、待公和來等加入後、即由雙方推定代表組織修改章程委員會、修改章程、三、待章程修竣後應即定期改選、

抗爭福建種烟

▲召集上海各界大會　拒毒會

福建各屬從前產烟最盛、自從中央頒佈禁令之後、烟苗略見減少、且多發現於荒僻之地、官廳再加注意、不難完全清除、不圖本年各縣均特當地駐軍之包庇、廣事播種、中華國民拒毒會近接福建閩北閩西閩南各屬救鄉大會、廈門各團體聯合會檳城華僑各團體救閩聯合會旅滬福建學會閩北各縣救鄉會旅滬延屬同志會泉州旅浙同鄉會福州新聞記者聯合會暨閩南當地各團體紛紛函電、請為抗爭、各縣甚有親派代表向該會報告種烟實況、並入京向四中全會請願者、該會以案情重大、非集合多數團體力量一致反抗不為功、特定本月念四日下午四時、假本市商會會議室舉行聯席會議、邀請各團體派代表參加、屆時並由該會介紹福建各團體代表報告實況、

准予另行設立兩醫藥團體

▲市民訓會之批令

上海特別市黨部民衆訓練委員會昨分令中華醫藥聯合會神州醫藥總會云、為令遵事、案查本會前以該會名稱雖奇、組織不合、令仰該會等停止活動、併入中醫藥會、旋據該會等聲辯、該會純為學術團體、以研究學術改進醫藥、輔助行政、啓迪衛生為目的、查與中醫藥會性質不同、仰祈俯賜維持、此間成命等情前來、經准所請批令在案、惟查該會尚未補行聲請許可手續、亟應令仰該會、務即遵照社會團體組織規則、確定名稱、來會聲請備案、並仰確定代表學術為宗旨、關於所屬會員開業及業務上糾紛之保障、應概歸入中醫藥會辦理、該會不得干預、並着嗣後專志研究學術、毋得再與該業其他團體陰樹門戶、致妨民運、是為至要、切切此令、

商務印書館內部銳意改進

商務印書館總經理王雲五氏、出洋考察歸國後、對於該館內部、銳意革新、特設研究所一部、添聘留學生多人、共同研究最新發明之科學管理法、現已次第進行、首先改良者為板式與紙張之標準化、以前該館書籍版式不下數十種、殊嫌繁瑣、現已改定標準式九種、此後出版各書、即憑此九種選擇之、以前所用紙張有百八十餘種之多、現改定標準紙張七十種、其尺寸大小定為十七種、該館經理更為旁采博詢集思廣益起見、特設意見箱、徵求同人意見、詳訂辦法、同人如有建議、可隨時投函、錄用者酌獎現金、以資鼓勵、再該館第四印刷所四樓面積甚大、去年總理誕日被燬於火、嗣即重建、不日即可落成、是樓原為印刷鈔票處、現決改為總務處、聞歷年內該館總務處全部即將遷入、並於該館附近寶山路寶通路口另闢門戶、裝設電梯、以便進出云、

女伶控訴其師强姦

前往受教被姦污　旋即懷孕產一女　請償損失三萬元　接奉傳票被告逃

主角　王豔芳……周文慧

女伶王豔芳、又名王愛琳、原籍無錫、年十九歲、及其母王張氏、近延費席珍律師、在特區法院以刑事訴其師北平人周文慧（即阿大）强姦、緣王女於十六年七月間拜周為師、學習京戲、翌年十月、王女至愛多亞路三德里一千〇八十九號周文慧處受教、初十、王即隨周至常州無錫嘉善等埠演劇、十八年正月、詎周即將其誘至密室、用詐欺手段强行姦污、旋即懷孕、王女初則瞞母張氏、嗣因將分娩、腹部便便、氏一再盤詰、女無法遂將情告知、後於本年正月十二日生產一女、嗣身體孱弱不堪、延醫診治、始得恢復原狀、故此次王女及其母具狀告訴、請依刑法二百五十七條治被告之罪、並附帶民訴、要求判令被告賠償王愛琳名譽損失洋三萬元、昨日午後由馮世德推事開庭研訊、初審其他事項、直至五時四十分始審及此案、被告周文慧不到、由其母葉氏到庭聲稱、去年十二月十八日、吾子與原告自無錫演劇返滬、吾子即至原告處住宿不歸家中、此次接奉鈞院傳票後、其友告以必須辦罪、翌日即行出外、一去不返、音信杳然、故今日不能到案云云、馮推事乃向王愛琳詢問周前是否住於爾家、王女答無斯事、而費律師請求出票通緝被告到案、馮君諭本案停止審判程序、候拘被告到案再訊、

務本女校學生周雲霞訴請與丈夫及翁姑別居

原因是為了凌虐與遺棄　並要求給贍養費三萬元　被告等均已遷避未到案

本地少婦張周雲霞、近延江容律師在地方法院告訴伊夫張慰農並翁姑張棟雲張翟氏等凌虐遺棄、要求准予別居、並撥給贍養費洋三萬元、其詞略稱原告今年二十一歲、肄業務本女學、民國十八年十一月間、憑媒嫁與被告張慰農為室、不料婚後即為所厭惡、迄無同居之實、翁姑性本暴戾、致年邁之祖姑雙身另居在外、翁姑因嫌原告耗奩菲薄、動遭呵叱、稍不遂意、即遭虐待、原告受悶成疾、本年舊歷五月歸甯醫治、被告並不存問往接、旋由祖姑伴送回家、不料乃夫托詞疾病、預先出外避匿旅館或醫院、原告發生自思毫無失德、何致見棄、須冀誠可格天、乃夫漸可覺悟、不料厭惡日甚、竟拒絕晤面、且遷往他處、毫無蹤跡、復將宅內（係在小南門中華路六百四十六號房屋、為被告自己業產）、樓下出租與人、查被告擁資頗豐、如小南門慶成里業有房屋五所、又十六鋪裏有房屋七幢、統計家產值價二十萬元、並指定值洋三萬元之財產准為先行假扣押云云、昨日下午由楊古謙推事開庭審訊、被告均不到、僅原告偕江容律師到庭供述前情、並稱翁姑等於上月三十日遷出、惟不知遷往何處、丈夫先時在靜安寺路肺病療養院、我親往探視、後即調往他處、問官曰、你應調查明白翁姑及丈夫等究在何處、江律師起稱、請求庭上公示送達、緣各被告分別躲避、原告很不容易將丈夫找到、不料原告之夫說你又要走了、則我又要走了、追至下次往找、果真不在醫院內、又不知遷往何處、官限一星期內調查被告等究住何處、以便傳訊、遂退庭、

少婦請與天閹之夫離異

形同女性　不能人事　虛度年華　業已七載　訊諸被告　面紅耳赤　辯論終結　聽候宣判

少婦劉松姐前延律師代理在法公堂民庭狀訴丈夫裘志剛予、形同女性、不能人事、徒存夫婦之名、無同居之實、請求准予離異、并追贍養各情、已誌前報、昨日又奉傳訊、先據原告代表顧繼榮律師聲稱、原告於民國十一年憑媒嫁與被告為室、過門之後、發見被告無陽物、乃一天閹之人、當時即向交涉、據稱偶罹疾病、服藥後即可痊愈、如常人等語、原告年幼、信以為真、邇來滬依母度日、尚希被告之勿藥也、至今已有七年、花開葉落、虛度年華、毫無夫婦之義務、按大清舊律理載明凡男女無論何方有殘疾病者、即可要求離異、事關風化、敝律師不願宣露詳情、倘若被告否認、不妨請庭長親自驗看、或送醫院檢驗、即可明白、應請堂上准予離異、并追贍養金一千元云云、被告亦由律師代辯稱、原被雙方結婚至今已有八年、原告始終未曾要求離異、今因嫌被告貧寒、藉口性的問題、來案控訴、實出情理之外、被告絕端否認、求請仍准雙方同居、究竟有無此病、被告面紅耳赤、含糊不答、官諭辯論終結、聽候宣判、

盜匪焚刦東鄉鎮

房屋被燬者八十餘間　匪首蔡震南當場擒獲

吳淞口外沿海之東鄉鎮、於前日清晨四時許、駛來匪船六艘、匪衆二百餘名、由大首領蔡震南率衆持械登岸、將商舖居民挨戶搜刦、復縱火焚燒、經駐紮附近之省保安隊得訊、立即馳往兜勦、匪等正在回上匪船之際、遂開始激戰、槍聲陡起、匪方且戰且退、結果匪首蔡震南當場擒獲、並格斃匪方大隊長俞挺秀一名、餘被逃上匪船、揚帆逸去、現已由水警十八隊在海面緝勦、該鎮損失尚無確數、房屋被匪縱火燒去者八十餘間云、

略誘女教員

工頭朱海生被控　昨日判決　被告無罪

務實小學女教員倪秀貞控瑞鎔鐵廠工頭朱海生略誘於特區地方法院、曾經程留豐推事歷度傳訊、庭諭朱交一千元舖保、定於昨日宣判各情、已誌本報、昨日午後二時半、居宣判之期、倪秀貞偕其代理人律師到案、程推事升座、朱海生因病未到、挽其代理人葉秉康律師到庭陳明、程推事乃當庭判決朱海生無罪、附帶民事訴訟原告之請求駁斥、判決書送達十日之內、如原告不服者可以上訴、

旅客服毒

屍體昨日檢驗

四馬路一百五十八號新新旅社、於本月十六日下午一時、突來一客開房間安歇、當時招呼茶役張木千、着其於次晨九時須往喚醒、張諾諾允命而去、翌晨九時往叩客門、則毫無聲息、乃破扉而入、見客面色有異、急上前詢以何故、客已不能言、惟頻搖其首、嗣由該旅社賬房間報告該管總巡捕房、立飭探前往調查、該客在水牌上書名張少伯、年二十六歲、遂將張車送仁濟醫院設法療治、醫生驗其服安神藥水中毒、延至前日身死、尸送斐倫路驗尸所、昨晨特區地方法院委派檢察官蒞驗尸所驗明尸體、升座公位、向西副捕頭及張木千訊問數語、因查無尸屬、諭張少伯尸體交普善山莊收殮、

輪船掉頭

潮急不克自主　撞壞釣船三只

挪威國Trian'n號商輪、於昨日上午七時許進口抵滬、駛至滬南董家渡碼頭外西浦中、正欲掉頭回北、是時落潮甚急、該輪趨勢過速、不及掉轉、船身即向浦邊橫去、該處泊有甯波船多艘、離岸約百尺左右、一時不及起錨避讓、而輪船仍向裏擠迫來、致將該處新泰隆釣船右舷及梢部完全撞壞、又沖斷錨鍊三根、在新泰隆裏擋之金建昌釣軋損船板數塊、此時該輪急於拋錨、以阻進迫、不料船梢又向內橫去、續將先前錨入浦底、船頭雖停止前進、而釣船後面之新裕亨釣船頭部碰裂、至此輪水手百方挽救、始將船身撐住裏進、然釣船所遭損失、已屬不貲、聞祇撞斷之三根錨鍊、值價需銀三千兩左右、船身損失尚不在內、事後由三釣船主章順昌翁小根吳阿□三人同投水巡捕房請究、

胡紅弟案中之主犯判罪

徒刑一年六月

江北人陳阿二、因於八月三十號上午十時許、在齊物浦路誘拐十七歲江灣女子胡紅弟姦宿後、送往華記路伊妻陳阿毛所開之妓院內逼令為娼、而陳阿毛已由楊樹浦捕房拘解特區法院訊明懲辦、前日經承辦此案之中西探將陳阿二查獲、帶入捕房收押、昨晨解送特院第三刑庭、據捕房律師張天蔭陳述案情、並稱被害人女子胡紅弟已返原籍、無從傳案、本案事實殊屬明瞭、請將被告嚴辦云云、質之被告供、陳阿毛係姘婦、伊向在裏虹口婦人王小妹處為妓、認識多年、吾於本年三月間始與陳阿毛同居、胡紅弟素與阿毛相識、故她自至阿毛處為娼、吾並未託詞誘騙紅弟倒啤酒為由、將其帶至家內強姦後、送往姘婦阿毛處作神女生涯、餘供支吾、又據辦定之陳阿毛、證稱吾嫁與被告、父母均在、當時確係被告將胡紅弟帶來吾處、惟紅弟自願為娼、該妓院係大劉子及王小妹所開等詞、捕房張律師又起稱、被告與陳阿毛實係該妓院老闆、毫無疑義、前次陳阿毛所供胡紅弟所得之夜度資每星期約有七八元之譜、悉由阿毛收藏後帶歸家中交與被告執管、此係顯明真相也、馮世德推事核供、當庭判決陳阿二處徒刑一年六月以儆、

大東南案

王漢倫控　昨日續審　候查再核

電影明星王漢倫前延藍緒彰律師、代表在法公堂民庭狀訴大東南烟公司經理張心良未徵原告同意、擅自製造王漢倫牌香烟、在天津地方銷售、故意損害原告名譽、求請追償損失一案、昨又續訊、被告律師稱、民國十四五年間、有建華公司經理陳侶豪邀原告至暹邏地方表演電影跳舞、曾徵得原告同意、向上海福新烟公司定製王漢倫牌及三偉人牌等香烟兩種、擬在該處贈送看客、以資號召、嗣因王漢倫隨即離去該地、故建華公司未曾將貨提去、一方面福新公司宣告清理、將一切生財與貨物、即王漢倫香烟等出盤與大東南烟公司、登有報章可證、嗣由大東南公司再將此項香烟運往天津、託同益昌烟紙店代銷、並非被告公司所製、原告應向建華公司提起控訴云云、原告律師稱、今由律師查得被告將烟運至天津銷售時、由被告公司出面向河北捲烟統捐局報捐、今有信函可證、求察、龍承審官諭候查明再核、

房東與房客

因遷移而涉訟

萬國洗染公司顧云山、昨延律師在法公堂訴稱、原告於民國十六年向衛生公司租賃霞飛路五〇五號門牌房屋一間、訂有合同、期限八年、至今甫屆三載、不料房主徐泰祥忽令遷出、將屋翻造、查當初雙方既訂合同在前、何能悔約於後、求請追償五年損失費四千餘元、又遷費損失五百元、應着兩被告負担云云、衛生公司亦由律師代辯稱、衛生公司前向徐泰祥租此房屋、亦訂合同、計有十餘年期限、實因原告在屋頂租與廣告公司做有巨大廣告牌一座、日遭風雨吹剝、致房屋損壞不堪、故由大房東拆造、係原告自己過失、求請將案駁斥外、准予反訴云云、徐泰祥亦由律師代辯一切、龍承審官諭候查明再核、

假鈔票

破獲兩起

○……○總○……○

巡捕房總稽查處華探目羅瑞卿馮碩孚、得報有粵人陳生泰專以販賣假鈔票為生、遂於前日下午協同西探前往蕪湖路一號某飯店內將陳拘獲、在其身畔抄出麥加利銀行百元之假票三張、帶入捕房、詰問來歷、據供該票係霞飛路一百三十號某甲處得來、探等遂會同法捕房探員前往該屋抄獲奉天交通銀行軍用十元票三十張、將奉天改為上海、乃將該屋主粵婦王陳氏拘捕提回捕房、昨晨解送特區法院刑一庭、捕房律師汝葆彝陳明案情、因尚須調查、請求延期、經周翰庭長向被告詰問一過、諭令還押、候改期查明再訊、

○……○虹○……○

口捕房中西探員、昨日下午二時奉命在所轄區域內巡邏、至天潼路一帶、正在搜檢行人有無攜帶危險物品之際、突有三男子迎面而來、忽然情虛從橫路而行、形狀頗屬可疑、當將三人攔住、抄出中國銀行每張十元之偽鈔票兩張、一併帶入捕房、詰悉名劉玉田楊貴芝王福海、捕頭飭令押候解送法院訊辦、

記者會謝國貨工廠

上海新聞記者聯合會十六日正午舉行同人交誼會、到會員及眷屬來賓百三十人、為歷來未有之盛、各國貨工廠贈送出品亦較往歲幾增兩倍、該會答謝各廠之熱忱、前昨日兩分函申謝、

工會消息

▲藥業職工會　第三屆理監事會經會員投票選出、呈蒙市黨部核定、趙振輝錢軒民蔡茂槐劉永康葉祖仁方慶和應錦爚陶友仁孫菊生為理事、朱榮臣張金龍徐位慶胡瑞榮方義宏為候補理事、方清鑑梁寶忠林錦福林德煥茹慎修為監事、陳元壽為候補監事、昨行宣誓就職禮、並召集會員大會、到會員六百餘人、方清鑑主席、市黨部代表林美衍同志指導成禮、禮畢、各理監事暨各會員在西門公共體育場攝影紀念、

▲捲烟業工聯會　昨舉行第十四次常會、顧若峯主席、討論、一、略、二、常務委員認登記手續業將完畢應從速整理呈請市部核辦案、議決通過、三、略、四、英美烟廠錫紙部藉故開除工友二十人應如何辦理案、議決發表宣言警告該廠方、大致謂二十工人毫無過犯、橫被開除、應請該廠方慎重考慮、幸毋以一髮而動全身、更毋謂我華人全無血氣絕少抵制之法云云、（宣言原文因來稿模糊故摘錄之）

▲稽織業職工會　昨開六屆全體代表大會、市黨部代表鍾權、到九十餘人、公推丁藏康主席、開始選舉、居祥雲五人為理事委員、徐延祥朱明甫居祥雲張春華萬友生等為候補理事、次由市黨部代表鍾權同志訓詞、遂散會、

▲三友實業社工會　前開二十次執委常會、主席錢身修、討論、一、移裝電表案、決議由駐委向水電公司接洽、二、執委會辦事細則案、決議推派張養海李金寶二委審查、三、孫高二人事、社會局仍未批示案、決議再行催詢、四、第三支部會員王小雲曠工日久、業經廠方解僱、其徽章會證應如何追取案、決議着組織部調查其介紹人追取、五、第四支部會員被人敲詐、請求保障案、決議照准、六、各部工作人員應否酌予津貼案、決議交常務會通盤計劃、再行討論、

▲閘行水木業工會　十七日選舉理事監事、結果馬德勳為理事長、王金發俞振池奚壽祺王壽虎為理事、黃士林俞杏春王壽秀為候補理事、繆鳳茂朱壽福潘羅坤為監事、金明良為候補監事、並呈報市黨部備案、

華英藥房新設分店

上海華英藥房開設四十餘年、信用素著、營業向稱發達、近因虹口一帶市面日繁、特在北四川路郵政總局對面另設分店、聞十一月十五日開幕以來、生涯頗盛云、

吳鐵珊之書畫忙

吳國泰律師字鐵珊、除辦理各項民刑訴訟案件外、並兼精書畫、各大商舖之市招、由吳君繕寫者、幾於觸目皆是、其筆法老而愈工、現寓小北門內大境街七十九號、求其書畫者、踵趾相接云、

南洋大批香烟運津

頃聞本埠南洋兄弟烟草公司近接津分公司電稱、大局平定、平津方面市面漸呈活動、適當當道抵平津後、提倡國貨尤為熱心、我公司上等國貨梅蘭芳白金龍等各烟銷場、大有進展、定貨擁擠、速予接濟等語、昨已由該公司提製大批各種上等香烟日內運津應市、

杏仁燒銷數之猛晉

浙省此次發起杭州及湖州二展覽會、徵求各廠出品、搜羅土產、十分起勁、如本埠華德路華盛路口頤和園出品之雙喆牌杏仁燒（又名杏仁白蘭地）、固無火酒木醇等毒質、功能補血强身、售價每大瓶祇五角、託上海市商會代運前往、一面由頤和園主人凌肅德君託杭州總經理陳國華君代表與會、而銷數突飛猛晉、聞杏仁燒本埠除永安先施冠生園天福三陽等外經售外、近又添加石路中市張崇新醬園、

福爾摩斯優待定戶

福爾摩斯報出版迄今、已逾五載、現為優待讀者起見、凡定閱半年者贈值洋一元二角之繡刊一集、定閱全年者贈精裝之海上百大風流案一鉅册、此書為該報驕潮生最近傑作、價值三元、愛讀該報者幸勿失此良機、

迷路男孩候領

市公安局據二區第一所呈送迷路無名男孩即朱金囡一口來局、據供年約五六歲、吳縣人、父為廚子、母在家繡花、家住九里塘、查該孩蘇州口音、和尚頭、胖圓臉、身穿格子布破棉袍、外罩藍色小方格子布長衫、條子藍布脚管破棉褲、茶青色線襪、黑布袷鞋、現送新普育堂候領、

唯一國貨潤面劑

孩兒面

秋冬最佳之滋潤品洗臉洗手以後不能少了她

大號七角半　小號四角　樣號二角

上海中法藥房經理

全國分行及各埠各洋貨號均有分售

民國日報法制專欄

第七十五號

公佈欄

上海地方法院

▲刑事判決　▲判決張見成鴉片案（主文）張見成意圖販賣而運輸鴉片處有期徒刑一年併科罰金三百元罰金經强制執行如不完納以一元折算一日易科監禁裁判確定前羈押日數以二日抵有期徒刑一日或以一日抵罰金一元▲判決李虹口誣告案（主文）李虹口誣告一罪處有期徒刑二月裁判確定前羈押日數以二日抵有期徒刑一日▲判決楊小四子等竊盜及詐欺案（主文）楊小四子共同於夜間侵入住宅竊盜處有期徒刑六月謝宗臣以詐術使人交付所有物處有期徒刑二月裁判確定前羈押日數以二日抵有期徒刑一日▲判決尹開容妨害家庭案（主文）尹開容和誘未滿二十歲之女子姦淫一罪處有期徒刑一年又六月裁判確定前羈押日數以二日抵徒刑一日▲判決沈有波訴陳金寶妨害名譽及强姦案（主文）本件自訴不受理▲裁定張杏桃訴談雲洲誣告案（主文）本件自訴駁回▲民事判決　▲判決張鐵山與計根榮等因借款涉訟一案（主文）被告計根榮應償還原告借款洋一百六十元如無力償還時應由吳天福負責代償訴訟費用由計根榮負擔▲判決同盛米號與陸和生等因賒款涉訟一案（主文）被告陸和生應償還原告賒款洋二百十三元一角如無力償還時應由黃文傑負責代償訴訟費用由陸和生負擔▲判決徐阿根與徐金炎因贖田涉訟上訴一案（主文）上訴駁斥第二審訴訟費用由上訴人負擔▲判決許小雨子與劉學明因離婚涉訟一案（主文）原告之訴駁斥訟費由原告負擔▲判決翁玉堂等與翁曹氏因確認立嗣無效涉訟一案（主文）確認被告以翁梅生入嗣翁耕餘爲無效訴訟費用由被告負擔▲判決馬之驌與華伯綬因贖田單涉訟一案（主文）原告之訴駁斥訴訟費用由原告負擔▲判決沈林生與夏王氏因抵款涉訟一案（主文）被告應償還原告抵款洋三百元並自民國十六年國歷十月十四日起至執行終了之日止按年二分計算之利息訴訟費用由被告負擔▲判決招莫耀與朱宏利等因貨款涉訟一案（主文）被告朱宏利應償還原告貨款洋六百九十元另五角三分五厘內五百六十元另六分九厘如朱宏利無力償還時應由黃壽記負代償責任訴訟費用由朱宏利負擔▲判決王少卿與朱玉科等因借款涉訟一案（主文）原告之訴駁斥訴訟費用由原告負擔▲判決李鶴亭與張錫成等因租屋涉訟一案（主文）被告張錫成應償還原告房租洋一百二十四元如無力清償時應由羅榮春負責代償張錫成並應遷讓出屋原告假執行之聲請駁斥訴訟費用由被告張錫成負擔▲判決安仕榮與孫氏等因僞造商標附帶民訴涉訟一案（主文）原告之訴駁斥訴訟費用由原告負擔▲判決陶祥林與茅純珊因租屋涉訟一案（主文）被告應給付原告房租洋七十五元訴訟費用由被告負擔▲判決震興公司與王熊伯因押款涉訟一案（主文）被告應償還原告九八規元二萬一千一百三十五兩九錢六分並自九月二十六日起至執行終了日止按月九厘之遲延利息訟費由被告負擔　▲刑事批示　▲美商亞立山大爲徐紀銘等仿造商標案請傳訊由狀悉本件已據高等法院轉送商標局評定一俟覆文到院即予傳訊此批　▲民事批示　▲平雲龍聲請執行由狀悉據債務人交洋一百元餘已續傳

▲謝春芳聲請執行由狀悉仰候飭傳訊追此批▲葉香谷聲請執行由狀悉仰候飭傳訊追此批▲羅王記聲請執行由狀悉已續傳追矣此批▲尉遲錦聲請轉函執行由狀悉候再函催江都縣法院協助執行可也此批▲喬雅法律事務所聲請執行由狀悉仰候傳追此批▲李永興聲請執行由狀悉案經續傳仰於本月二十四日上午九時來院候訊不另票傳此批▲朱學德狀請執行由狀悉仰候傳追此批▲朱陳氏請發還證據由狀悉……（以下批示多則，字跡細小，從略）

聲明類

湖南省政府通告

本省政府於本年七月二十日遺失中國國貨銀行貞字第二零五號元額一萬元股票二張息摺一扣拾者作廢特此通告

上海特區地方法院公告

爲黎佩雲狀稱其女黎雲子故鍾祥律師代理黎雲子之遺產由黎氏等聲請選定遺產管理人……中華民國十九年十一月二十七日

聲明單失作廢

上海……

上海特區地方法院公告

……

受盤聲明

……

聲明

啓者……

沈源興木器號緊要啓事

……

江蘇上海特區地方法院公告

……

出盤受盤聲明

……

脫離聲明

……

莊票被竊

……

羅餘祥胡彩靜啓事

……

聲明作廢

……

緊要聲明

……

推盤受盤聲明

……

退股聲明

……

受盤聲明

……

中西鞋廠啓事

……

招收免費學生定額無多

……

警告沈惠琴

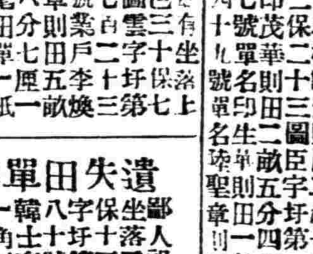

……蔣金寶啓

離婚聲明

……

遺失印鑑聲明作廢

……

遺失圖章聲明作廢

……

失單聲明

……范小嘉林福同啓

遺失保單聲明

……

田單遺失

……

田單聲明

……

遺失存摺聲明

……

聲明田單

……

遺失存摺聲明作廢

……梁兆泰啓

德公館告江西路指餘房坊陳昌客新事

……

退保聲明

……

併產聲明

……

推受盤合併聲明

……

馮青年師表代律師聲明推股

……

陳祺師表代律師潘岳宗兆事啓

……

推受盤聲明

……

遺失類

遺失存摺聲明作廢

……

上海特區地方法院

▲布告　▲爲布告拍賣事查本院執行債權人仁記煤號與債務人志文和因欠款涉訟一案業將債務人所有後開財物查封估價在案茲定於本月二十九日爲拍賣日期由本院派書記官督同承發吏辦理……

▲爲佈告第二次減價拍賣事……

▲刑事第一審判決　▲滙司捕房訴姚得勝等搶奪案（主文）……

▲民事判決　▲蔡肯雲訴葉成煥欠款案（主文）……

（以下判決、批示多則，字跡細小，從略）

遺失支票聲明

……杭州皮敝森昌啓

高區九圖楊良輔單失作廢啓事

……

遺失聲明

……

遺失棧單

……

遺失支票聲明

……

遺失銀行本票

……

遺失聲明

……

遺失提單

……

遺失田單聲明

……

聲明遺失田單

……

遺失田單聲明作廢

……

遺失田單作廢聲明

……

遺失方單

……

遺失通告

……

遺失聲明

……

遺失圖章聲明

……

遺失黨證聲明

……

遺失聲明

……楊金山啓

失單補證聲明

……

遺失收條聲明

……

遺失聲明

……

遺失契單據聲明

……

遺失方單聲明

……

遺失田單聲明作廢

……

遺失聲明

……

遺失聲明

……

遺失圖章聲明

……

遺失道契聲明

茲遺失英冊道契第五號戶名爲Brodie Augustus Clarke又第十一號戶名爲Hopkins Dunn & Co. Ltd又第六十三號戶名爲Wallace Glendays Pirie……

上海搬場公司

首創第一

搬夫四名不取分文

租車每小時四元

第一站大世界西首　第二站河南路橋堍　第三站東百老滙路

電話　九三一六　一八八七　九三一六四

搬運傢俱嫁裝行李

成績最好

姚佐頓新法日濁專家

白濁　洗射

……上海三馬路大舞台對面姚佐頓醫生謹啓

覺悟

十一月廿二日目錄

(一)十字街頭之經濟世界 Sir Philip Gibbs著 棟梁
(二)歐洲失業者的突增 棟梁
(三)平旦之氣 如心
(四)『落花時節』(書報介紹) 湘帆

十字街頭之經濟世界

——生產與消費間之危機——

Sir Philip Gibbs 原著

自世界大戰以來，經濟問題大多都已不合乎時了，換言之，多數國家迄今已盡力依照新的昇落之後的情形，而糾正其工業生活了，他們現在所針對的是一堆新問題了，對於這些問題，也不能完全由戰爭來負責任•無論如何，這些問題，僅由那種矛盾之自然覆蔽之長成，却並不能夠解決的，也不能夠僅靠拖延時日以不了了之的，而且這些問題都是急切的或是與未來有重要關係的，而且并不僅對於那一國或那一部分的國家有關係，而是影響於全世界的，據許多專家的意見，以為不久世界經濟將發生一種非常嚴重的恐慌•

內的糾紛，國家的困厄及危難，似乎並非完全由於其本國原因的危難之一，反之，大部分還是由於全世界的一般的漸衰徵的國家之中，就是失業問題的擴大，不獨在那些日國家•大不列顛帝國而在那些組織進步，工業發達的最近也在二百萬人以上，美國失業人口凡一百八十萬，德國精確的計算，不過照我個人的估計，也在五百萬人以上•大部分的國家之工業貨物之輸出都在銳減之中，而那些國家如不列顛帝國，就是其全個國富都依賴於出口貿易的，而如美國則其生活標準及奢侈享樂的富餘，又在某種範圍之內，是依靠着海上貿易之利潤的•

在目前，雖有在經濟的世界貿易的短期信托方面，不列顛的地位，已恢復了經濟中心的地位，以及有些工業也頗在發達，然而有許多英國工業，還是在很嚴肅的降落着的•並不是高額稅率之加在，不列顛工業一家肩上以大而且重之負担，使英國工業衰落，而還有一部分的原因，是由於市場之喪失• F. E. Tattersall 氏為棉業專家，最近曾有言曰：「荷却斯歇 Lancashire 地方出產之紡織機器，自美國內戰以來，除了偶遇罷工及罷業等例外情形外，年來之出產，其額日少•」德國為了發展工業生產之故，其工資格比英國低百分之二十，而且估有了許多對英工廠的貿易，然而她却在二百萬人以上的失業者，目前也正有一個嚴重的經濟危機之下，……政府還認為對於這危機已經……的國民，確是需新的稅制才行•在亞根廷（南美）的國民也是正在貿易衰落的經濟不安定的時代，加拿大也是正在堆積「許多產物而找不着市場的呢，至於美國的農業，國家年補助五萬萬元，也是不會有人相信它是幸運的，更沒有以為它是在世界市場上有富饒的基礎的•明白的在世界生產及世界消費之間的關係上，是有了毛病了。

那是這未來危機的危險的一點•它是世界工業的新問題•各國都在增進它們的工業效能，把舊式生產方法拿來電氣化，發狂了似的在世界市場上競爭•而結果却是他們的貨品並不能找着充分的主顧來銷售•

知名的英國經濟學家 Harold Gox 氏把這些新問題曾加以明晰的論評：「我們到結果全體遇見的事實是失業問題並非一國的問題，而是世界的問題•而且……用政治方法是不行的，而無論你用稅來封禁外國貨品，或由國家贊助來求•幫忙發展都沒有用。」

澳大利亞洲的行政官 Lord Stonehaven 氏最近有過一篇演說，對於失業問題頗有一點卓見•氏之言曰：「二十世紀的社會問題，有一條也沒有不下於工業革命之重要者•人類的腦筋也巳對於機器及電氣有了很深的了解•人類的需要也因此而成了無止境的消費了•這並非失業……的一種狀態而巳，而是一個對於我們人人都有關係的問題•」……

歐洲失業者的突增

棟梁

最近幾月來各國的經濟恐慌，更加一層的擴大而且深刻化了•就是在一九二九年巳經發生過恐慌的國家，也一般的深刻化了•我們無論觀察世界的那一部份，那一國家，都是恐慌巳經超過了最深點•而形成了不景氣的局面，因為這種局面漸漸的深刻所以失業者也逐日的增加•在德國據八月九日所發表的報告，失業者的數目竟達至二百七十五萬七千名，這種可驚的數目，實在是造成了歐洲失業者的新紀錄••在英國失業者的數目，七月中巳經突達到二百萬••所以這樣的計算下來，歐洲六大國的失業總數，至少也有五百九十四萬九千二百八十七名了•

依意大利正式發表的失業者總數巳達三十二萬二千二百八十七名，其中有十一萬四千九十四名是女子•法國因為大罷工的原故，所以有十萬以上的工人是在休業中•其他的失業者也有二萬人的左右，在匈牙利巳有四十萬的農民失業。在奧地利亞有四十五萬的失業者，把這許多數目合計起來就成為前記的數目了•據海拉路特日報三月二日所發表的數目看來，世界的失業者總數，巳達千六百萬人，而美國的失業者數目要估五百萬人，同時在這張日報上，報告德國有四百五十萬，英國有二百萬，蘇俄有一百五十萬，日本有八十萬，意大利有五十萬的失業者•但是這報告的數目，究竟是根據了什麼報告而來的呢？

……

平旦之氣

何以是良心上的作用？

如心

……

『落花時節』

——唐次顏著——

書報介紹

湘帆

……

一個追逐的野人

——從新新公司直到北車站——

珮文

……

沉思錄

人心之構造雖然神祕異常，但無時無地不在暴露其真相•

和平為人心一致的結果，中心信仰為人心一致的基礎•

衣食滿足之人方可與談道德•

欲人哭，必己先悲；欲人笑，必己先樂•

隨員從僕的目中無卓越之主人，事物之非疎遠者常人對之不以為奇•

莽動常為失敗之主因，而猶豫常為失機之弱點•

主觀的環境能遺誤觀察•

利己的偏見能抹殺真理•

詩是人性的忠誠與情之流露，愛為互相信仰互相安慰之表現•

（先孚）

婦女經濟獨立

——先決的兩問題——

葉志靜

……

一

蘇鳳編輯

離婚者的經驗談

讀了「結婚後應注意」後

徐瘦愁

……

在惠羅公司

——觀察到的國人弱點——

徐孚先

那天報上登出惠羅公司的 Fire Sale 廣告之後，許多人都躍躍欲試地去享這七五折至二五折的利益•昨天下午二點鐘，還缺五分，門口已擠滿着人，而且個個都想擠到鐵柵旁邊去，以便得到先進去的便利•……

我們的開場

（曾今可）

休管他死生離別，
休管他世變滄桑；
收住我們的眼淚，
洗滌我們的愁腸；
努力我們的前路，
爭取未來的榮光！
我們要創造自己的世界，
我們攜手同赴那遙遠遙遠的遠方；
如果你認為我是你生之旅途的侶伴，
此時，此地，便是我們的開場！

日帝國主義文化侵略下

難道就這樣開除

——同文書院最近學潮一幕

皋皋

……

浙江實業銀行儲蓄處廣告

本處資本二十萬元　歷年盈餘　均全數撥作本處公積金　現有公積金二十萬元　董事經理負無限責任　會計獨立　利率優厚　自十九年九月起　每三個月將貸借對照表登報公佈一次　並將財產目錄擇要登載　承索即寄各種定期活期存款詳細規則

上海總行　漢口路十四號　電話六七二二
杭州分行　保佑坊五七號　電話九〇三
上海虹口分行　百老匯路五三號　電話四二六〇〇
漢口分行　湖北街　電話三一一〇一

一試演滅火機一

茲訂于今日下午三時試演敝廠最新出品雞球牌藥沫滅火機敬請各界惠臨參觀

震旦機器鐵工廠謹啓

總發行所上海浙江路三六三號電話一〇五三三
試演地點　南市方斜路公共體育場

防癆聖藥

唐拾義　久咳丸

每瓶一元二角　各埠均有經售

京滬路 黃渡損軌昨晚修復

全日八次區間車停開 其他客車仍照常行駛

京滬路於前晚由京來滬之第二十次三四等慢車駛至安亭黃渡間二十六公里之處突然出軌等情、已誌本報、茲悉當時適在夜間十一時另五分、全列共掛車八輛、除第一輛機車行過時、尚未脫離軌道外、第二輛爲行李車、因路軌鐵釘被人撬去、震蕩之下遂爾側出、車即傾倒、第三輛爲四等車、因前車失去聯接、遂完全橫倒損失最重、第四第五輛因有第六七八輛車之相聯僅稍左側並未完全顚覆、路軌之毁去者、共計五根、直至昨晚七時始完全修復、故夜快車照常通行、並悉出事時乘客幸無一受傷、惟副車守一員受微傷、當由救險車將乘客駛回北站、壞車二輛則未拖回、昨日上下之區間車一律停止開行、客車則照常通行、路局車務處昨晨特將出事情形、電告劉維熾、原電如下、南京鐵道部業務司劉司長鈞鑒、昨晚十點五十分、下二十次三四等客車在安亭黃渡間二十六公里地方出軌、在二號電桿處查見有螺絲狗頭釘四枚失去、另有一枚被拔起一大半、三等車二輛四等車五輛車守車一輛出軌、但未倒下、機車及後部四等車四輛運車一輛無恙、出軌之八輛車底下之道木及鋼軌被損甚重、乘客均平安、前車守受有微傷、肇事後即派遣救險車前往、現尚在修理中、本日客車因不敷支配、暫停開一、二、三、九、十、十一、十五、十六、十八次區間車八次、其他客車照常行駛、惟乘客須在出事地點換車、特此報告、車務處馬、

鐵部將開鐵路運價會議

▲函徵關於運價意見

全國商會聯合會昨接鐵道部函云、查鐵路運價至爲重要、運價適宜與否、不特與鐵路之業務盛衰有關、即國家經濟民生狀況以及實業之發展商務之發達亦莫不有重大影響、我國國有各鐵路貨運價格施行以來、已十餘年、因時變世遷、該項運價事實上已不甚適用、爲維持鐵路營業計、爲發展工商實業計、該項運價實有從新改訂之必要、本部現定於明年一月十五日召集各路代表並邀致與鐵路有關各機關如財政軍政農礦工商各部以及各省市政府各地商會等舉行全國鐵路運價會議、藉將現在運價從新改訂、爲此咨請貴會查照、屆時派員出席、並先行轉飭貴轄各商會、儘於本年十二月二十日以前將該地農產工業及其他貨物產銷情形水陸運輸情形以及對於鐵路現定運價之意見詳細調查核議呈送本部、俾作會議

市辦對江輪渡

▲昨日下午舉行下水
▲明年歲首落成行駛

市公用局奉市政府令、對於舉辦十六舖至浦東東昌路間、及定海橋慶寧寺之東兩處對江輪渡、積極籌備、係標由合興機器製造廠承造、其船身俱已工竣、於昨日(二十一日)下午二時先後下水、到場參觀者、有市政府俞秘書長鴻鈞、羅科長光斗、朱科長豪、公安局黃科長紹猷、第二區王區長、市銀行顧經理逸農、督造員驗船師曹守廉、暨該局黃局長伯樵、譚科長伯英、曹技正省之等十餘人、咸登臨泊在江中之第四號新渡輪甲板上眺望、警笛吹動、衆手並舉、該輪由橫木上傾瀉而下、砰訇一聲、浪花四濺、參觀者俱表滿意、該輪等構造長五十六呎、寬十六呎、高五呎、空船吃水二呎六吋、每艘容載約一百二十人左右、其造價每艘規元二萬一千五百兩、三艘合共六萬四千五百兩、明年歲首俱可落成行駛、下水畢、合興廠錢經理錦華招待各參觀人員至廠中茶話、聞席間黃局長表示市政府舉辦此項對江輪渡、一以便利浦江行旅之往來、一以促成浦東方面之開發、並調劑浦東西人口之密度、則市銀行關於經濟上之援助、合興廠關於建造上之努力、與夫驗船師之認眞督察、均利賴不少云、

公安局制止 工部局擅築碼頭

市港務局通告整理吳淞江起見、關於建築碼頭一事、須於事先呈經該局核准、始得建築、俾免侵佔岸線、阻礙航行、前日公共租界工部局未得核准、擅在老垃圾橋畔建造碼頭、當爲市公安局水巡隊瞥見、向前交涉制止、一方呈報總局、當由總局轉函港務局、向工部局詰責矣、

港務局擬定吳淞江新江線

▲奚局長之談話

市港務局以吳淞江水道、爲外商等建築碼頭、侵佔岸線、凹凸式深入水面、致水道日窄、阻礙船舶通行、通已擬定吳淞江新線計劃、卽將呈請市府核准、昨港務局局長奚德謨語記者、謂吳淞江內、今後建築碼頭、其圖樣必須經由本局核准、否則予以制止、前日工部局工務處處長福潑氏曾來局中、於此亦不表示反對、奚氏又謂浦東外商碼頭、局方將設法使其應用前所頒發之市民租用岸線規則、來局訂立合同、繳納岸線押租諸費、至收回一層、則局方經費問題、尚無此項計劃、至各碼頭自築圍牆、無路足以通行一層、則將逐步設法、並決令今後建築碼頭、亦須得本局核准、以免侵佔諸弊、如亞細亞德士古業已實行呈請來局云云、

招商局昨開局務會議

▲整理各分局
▲通過各要案

招商局既收歸國營、招商局專員李仲公氏、以一切組織辦法、當有根本改革之必要、日昨在該局特行召集第二次局務會議、討論整理方案、出席者有該局秘書長宋述樵、秘書陳芷町、余志明、周世安、科長黃朋豪、孔祥榕、符矩存、盧青海、沈仲毅、四棧經理孫經緯、副科長曹子嘉、汪仁鏡、何墨林、王承雄、暨章則委員會副委員長李孤帆、委員李若梅等、李仲公主席、周世安、李若梅紀錄、當經討論決議案件甚多、玆紀其重要者如次、專員決議者、一、總管理處組織章程案、由章則委員會委員長宋述樵說明後、大體通過、文字遺漏處、指定各科科長暨章則委員會正副委員長陳秘書審查、二、各分局整理案、決議、甲、各分局行政用人權、應集中總局、乙、獎勵金之適用及分配、規定此後總局各分局對之獎勵金、應行普遍分配、以昭公允、丙、滬局在原則上、應與營業科分開、由營業科擬具分合利害比較說明書、由專員核定、丁、各分局支局代理處之改訂案、營業比額與開支預算之決定案、實報實銷制與包繳制之改定案、交設計委員會計畫交專員核定、三、設置各輪業監理案、決議通過、業務監理服務規則、交章則委員會擬訂、四、營業科提議、呈國府令鐵道部轉飭鐵路管理局協訂水陸聯運辦法案、廣大廣利兩輪改置艙位以便裝貨案、均通過、五、事務科營業科合提、棧恤金規則案、船務科提議、船員服務章程案、交章則委員會辦理、六、商局文件、應一律用中國文字案、通過、七、駕駛輪機業務人員補充訓練案、由船務科擬具辦法候核、八、沈科長提議沙市宜昌局事務、向由一人兼任、爲適應需要、應分任案、決議沙市業務、由宜局臨時分派一人另管、

長江航訊

▲現洋運漢　漢口市面、近日缺之現洋、現因年底結賬已過新歷、故向上江採辦貨件者、均須現金矣、昨日本埠有現洋五十萬元、裝往漢口、途中爲慎重運輸、乃由承裝之英輪在船到九江時、即請海軍保護到漢口、而尚有兩批巨金、即日可在滬裝出、

▲蘄州匪擾　近日九江以上之蘄州一帶、依然有匪盜加害行旅、此次太古之大通安慶各船、在蘄州經過下水之際、被江岸匪衆開砲、幸速率快未曾中彈、刻下英日輪議定在漢口至九江段如遇夜間概息燈停行、

▲減水調輪　揚子上游之川源航輪自宜昌到重慶一路者、茲因水勢大退、在宜昌之上祇有十一尺左右、而且有續退之勢、且清公司於十七日起已首先將上游之雲陽宜陽等一千噸大船停止開班、改一百七十噸之流水輪代航、怡和太古亦一律將大型輪撤回至下游、悉派小船開駛、

▲軍艦上駛　漢口以上新堤方面有匪徒發現、海軍部已急電派軍艦順利江鯤等飛駛往新堤監利間護航剿匪、

黃浦江建築鐵橋

發展浦東商業起見 五百萬元有人承墊

黃浦建築鐵橋、以發展浦東商業之議、迄近十年、尚無着手進行辦法、茲據新聲社確實調查、該項鐵橋之籌建、刻已在積極進行中、即以前認爲最重要之經費、現亦有人担任承墊、毋需另行籌募、至此次之所以能告成功、則因發起人姚季重趙蘭亭等、均爲有力份子、而王一亭黃涵之屈文六張效良盛茂祥姚子讓姚紫若顧馨一葉惠鈞等亦力贊其成也、茲分錄其理由及計劃如下、

▲理由　浦東面積大於英法兩租界、比臨楊樹浦、江面水深數尋、數萬噸以上之船舶、背可傍岸、故凡進出口笨重商品、大都借圖浦東各棧、若欲運抵浦西、仍須經過駁運裝卸之煩、如遇風浪險阻、遂至束手費策、此橋之急待建設者一、浦江一帶雖往來行旅、咸賴船隻濟渡、若逢風暴驟起、怒濤澎湃、舟子駕駛乏術、每遭滅頂之慘、此橋之急待建設者二、浦東戶口之不繁盛、商業之不發展、若欲冀其振興、必先利其交通、此橋之急待建設者三、至建設之大概計劃如下、

▲經費　黃浦江面闊狹不等、擬於南市大碼頭之南、面積最狹之處、建築鋼鐵活動浮動橋一座、長約一千八百英尺、連橋基及材料工程等費、約需國幣五百萬元、

▲建築　該橋擬仿歐美最新式之活動浮橋、以純鋼鐵造成、其形式及闊狹高低丈尺、俟成立建築黃浦鐵橋工程籌備會、延聘專門工程師共同商決之、

▲性質　該橋建築經費、現有商民承墊、歸政府處理之、其性質爲官商合辦、

▲保管　由政府派員會同承辦商民、共同組織一橋樑保管委員會、共同保管之、

▲本息　擬仿照滬閔長途汽車公司徵收養路經費辦法、俟橋工告成後、凡經是橋往來於浦東西者、酌收橋工建築費銅元若干、以資還本付息、規定若干年限、本息還清後、此橋即歸諸政府、以上辦法、統由委員會共同商決云云、

海盜竄滬

各國輪船戒嚴 使團轉請保護

昨據外商航行界消息、所有香港附近海島盤踞已久之大批海盜、忽乘盜船駛近上海、各國輪船行駛吳淞口外均特別戒嚴、並已分別呈請公使團、轉請海軍部派艦保護妥爲防範矣、

山梨中將回國

日本前任海軍次官山梨中將來華視察軍政、并訪調中外要人等、業已公畢、昨日乘上海丸郵船離滬回國、中日官紳及其親友等均歡送如儀、隨同回國者有沖野大尉渡邊中佐大城少佐等、

日武官署南遷

▲在滬建造新屋

日本駐華公使館附屬之駐華陸軍武官署、向在北平使館、近因日公使常川駐京、且國府建都南京、使館事實上已南遷、故陸軍武官署亦決定遷滬、以使就近辦公、現已在楊樹浦西部小學校附近購地六畝半、建築新署、即日動工、預定二十年五月竣工云、

絲廠潮解決後

▲元豐絲廠忽解散職工
▲職工臨時執委會結束

本市絲廠勞資雙方之糾紛、業已完全解決、除已開車之三十六家外、昨日亦有數家相率開車、惟東區職工會爲開除工人陳鐘祥要求復職問題、昨日會派代表二人向廠方請求復職、聞尚未得資方答復、此次糾紛發動起于東區、當時該區會組織臨時執委會、選舉委員二十一人、主持一切、由二十一人中推出代表九人以資對外、茲因糾紛已經解決、故該執委會自無成立之必要、昨日下午該職工會召集全體會議、宣佈解散外、並通告各工友報告經過、並聞今日東區有怡昌祥和二家復工、惟最初引起糾紛之元豐絲廠無意續辦、昨日已口頭通告各職工、惟該廠各職工等以減薪條約已訂、此後推誠合作、爲生計問題、固極望廠方早日開工、乃元豐竟以解散職工聞、擬向廠方進行交涉、並錄職工會臨時執委會通告如下、「上海市絲廠職工代表大會臨時執委會通告、爲通告事、本委員會產生於本月十六日之全市絲廠職工代表大會、其使命、一、設法釋放陳鐘祥、二、交涉減薪問題、現在承上級機關主持公道、二問題先後解決、陳同意既已釋放、減薪問題已得相當辦法、本委員會對於所負使命、至此已告結束、惟經濟尚有盈餘、而文件須有保管、應由相當人員出而接受、本委員除函請聯合會籌委會派相當人員接受外、相應佈告各會員週知、此佈、」附經濟報告及減薪和解各一紙、(略)、

同業行規 請願代表回滬

▲詳談請願經過
▲終望設法維持

本市九十餘同業公會推派代表葉家興孫鳴岐赴京向工商部請願實施同業遵守行規問題、各情迭誌前報、現該代表等已於前日晚間十一時返滬、各業代表到站歡迎者爲數甚衆、國民社記者昨晤代表鄭澄清君、談請願經過甚詳、略謂代表等於十九日晨抵京、當日上午即分向各機關請願、先至國民政府、由朱文中秘書接見、略謂行規關係之重要、本人亦所深悉、自當接受請願意旨、即日轉交工商部設法維持、繼向工商部請願、由張軼歐司長延見、略謂本人對於商情十分明瞭、從前曾經營豆米行等事業、過去豆米行之斗斛、頗爲紊亂、後經公會一一較準、遂成統一、故同業行規、在事實上實有存在之價值、惟現今國民政府一切立法、均以法治爲基礎、而行規對於立法一方面、實無立足之點、惟部中連日正在研究、並將爲此特開一部務會議、提出討論、苟與現在法令不相抵觸、終當竭力設法維持云云、惟據鄭君之意、則以立法當以事實爲背景、而爲法律所不及者、終當設法使其成全、且有深切之需要、苟事實上行規有深長歷史之習慣、尤有保存之必要、當此法治尚未完成之際、一旦撤銷舊有之習慣、則必一決不可收拾、譬如嚴寒製衣護暖、在新衣尚未製成之前、而急將舊衣廢去、人體上必將發生極大之危險云云、

社會局昨傳集典業勞資問話

▲限二星期內解決糾紛

典業職工向資方提出修改條件後、雖得書函往還、迄未實行談判、全市職工會遂於本月十八日、呈請社會局出而調停、以免久延、發生波折、昨日上午十時、社會局召集典質業勞資雙方代表到局問話、有勞方代表汪幹臣鄒敦禮陳天覺三人、資方代表席徽三一人、社會局由第三科科員顧炳元出見、問話情形、資方願意由各典質自行增加職工之月薪、而仍將舊待遇條件不加修改、勞方則以各典質自行加薪、不用整個解決、極力反對、所持理由、謂各典質內部職工之等級甚多、而管理極嚴、若由自行加薪、則下層職工之待遇有不滿、而不敢聲辯、且既已加薪、條件自應修改云云、關於此點、雙方相持者甚久、結果、由社會局限令資方在一星期內、與勞方會同談判、二星期內、即須將典質業之勞資糾紛完全解決、並將解決情形、呈報社會局考核、如過期仍不能解決者、則由社會局實行調解、因時值寒冬、年關伊邇、糾紛遷延、恐擴大波折、發生事故云、各代表遂遵命而退、

縣黨政談話會

上海縣政府昨日上午十時召集黨政各機關舉行第十六次黨政談話會、到縣長嚴慎予、建設局長吳文華、縣黨部陶一珊、公安局沈靖華、教育局施舍、財局吳鼎新等十餘人、開會如儀、討論事項、一、縣府提議各種人民團體呈經黨部核准組織情形請黨部隨時函知縣政府接洽案、結果照辦、二、縣建設局提議籌辦縣屬各機關公共體育場不敷經費應如何設法彌補案、結果由各機關公攤、三、縣教育局提議調查縣屬各機關職員名單列入縣政公報案、結果照辦、

市商會執委會議

市商會昨日下午舉行第七次常會、到委員王延松徐寄廎鄔志豪陸文韶朱吟江顧馨一、監委聞蘭亭陳松源勞敬修陸鳳竹等十餘人、主席王延松、行禮如儀畢、即宣讀第六次常會議案通過、次討論擬於吳淞江灣浦東設立分事務案、議決於吳淞七寶江灣浦東設立分辦事處、其組織辦法照擬定組織章程通過、

市商會 證明非國貨貨品

市商會昨爲證明非國貨出品事、昨函吳興縣建設局、及鐵路商務協進會、營口支會、原函如下、一、逕啓者、本月二十日、接展大函、以利華藥皂此次貴縣第一屆國貨流動展覽會、亦有陳列、究竟是否國貨、附送皂樣、請爲查明等由到會、今此項藥皂、據所送皂盒、有上海中國肥皂公司製造字樣、其廣告紙內、又有利華公司字樣、敝會查上海提倡國貨會所列之英貨調查簡表第四頁肥皂類內、列有中國肥皂公司及英商利華公司之名、是利華公司與中國肥皂公司、俱爲英商所開設、並查社會局出版之國貨彙編第二十六頁肥皂類均未將中國肥皂公司及利華公司列入、亦足證明其非國人自設之肥皂工廠、准函前由、相應備函復請貴局查照、此致吳興縣政府建設局、二、逕啓者、本月十九日、接展大函、以同興廠陽雀牌袂布、及怡和廠三貓牌粗布、是否國貨、抑係洋商工廠出品、請爲查明見復等由到會、查民國十七年華商紗廠聯合會第八次訂正出版之中國紗廠一覽表內、附列有英商日商在華所設之新織廠、敝會據以逐一查對、來函所列之同興廠、日人原名爲同興紡織株式會社、在滬設有第一第二兩廠、其所出布疋、三貓三魚三鹿三兔數種、准函前由、相應備函奉復、即請查照爲荷、此致中華鐵路商務協進會營口站支會、

市財局 修正稽征處章程

市財政局最近修訂之各稽征處章程、業經市政府核准施行、爰探錄條文如次、

▲上海市財政局市(東南西北)稽征處章程　第一條、上海市財政局爲徵收捐稅便利起見、依照本局組織細則第九條之規定、設立市東市南市西市北四稽征處、辦理各該區域內一切捐稅稽征事宜、第二條、各稽征處設下列各職員、主任科員一人、科員二人至五人、辦事員三人至十三人、徵收員十二人至三十人、稽查員二人至十四人、書記一人至三人、以上各員、除主任科員及科員由局長呈請市長委任外、其餘各員、得視各該處事務之繁簡、酌量增減、由局長委任或僱用之、第三條、各稽征處主任科員、隸屬於本局第二科、秉承局長及主管科長之指揮、監督總理處內一切事務、各科員及事務員分隸於本局第一二三四科、秉承局長及各主管科長之命令、佐理主任科員分掌一切征收稽核出納文牘庶務等事項、第四條、各稽征處因事實上之必要、得分股辦事、並得添設稽征分處、其細則另定之、第五條、各稽征處征收捐稅時間、除星期例假外、每日自上午九時起至下午四時止、第六條、各稽征處每日徵收捐稅之數目種類、及填用票照之張數號數、應分別列表、逐日報告本局察核、不得遲延、第七條、各稽征處徵收捐稅數、除逐日報告本局外、每週應造送週報一次、每月終應分類列表、彙送月報一次、以憑查核、前項週報、至遲不得逾二日、月報不得逾五日、第八條、各稽征處每日徵存捐稅款項、應於征收截止後、立即存入本局指定之銀行或錢莊、至遲不得過翌日上午十一時、所有銀行或錢莊之收據、應立即送局、以憑稽核、第九條、各稽征處所用票照收據、均由本局印發、第十條、各稽征處徵收員、應各覓具在本市內營業之殷實商舖、出具切實保結、由各該處彙送本局第一科保存、每三個月內由局派員持結查對一次、遇有承保商舖倒閉或變更時、並應責令另覓妥保擔保一切、第十一條、各科派駐各稽征處科員辦事員稽查員辦事成績、由各該主管科長考核、主任科員負監察報告之責、其他各員、概歸各稽征處主任科員考核、第十二條、各稽征處徵收員辦事之勤惰、每屆月終、應由各該處主任科員考核一次、列表呈局分別獎懲、其獎懲規則另定之、第十三條、本章程如有未盡事宜、得由局務會議隨時修正、呈請市長核定、第十四條、本章程自呈奉市政府核准之日施行、

滬銀行界開會討論整理內債

銀行公會發起債權團 平津銀行界派員參加 全國債權人將行登記

本埠銀行界以國內戰事敉平、內地物產從此通運、正待振興實業、發展國家之經濟、但內債欵項爲數甚巨、亟待整理、建立振興實業資本之基礎、爰於前午十二時由上海銀行公會召集中國銀行總理張公權、交通銀行經理胡孟嘉、大陸銀行經理葉扶霄、金城銀行經理吳蘊齋、鹽業銀行經理陳蕉青、中國銀行董事長李馥蓀諸人、在香港路四號銀行公會內開會討論、僉謂內債整理、事不容緩、自當成立債權團、呈請財部於最近期內、着手整理、而確定整理之方案、則應由銀行公會召集銀行團、組織中國內債在銀行部份之債權團、並電北平天津之銀行公會、徵求同意、推派代表來滬、以便定期會議、而其他各部之銀行界、因無內債關係、故未通知、內債債權團成立後、然後登報徵求全國債權人舉行內債登記、昨晚七時北平銀行界已有復電、表示贊同、并推派大陸銀行總理談丹崖金城銀行總理周作民二人爲北平銀行公會之代表、惟正式會議之日期、尚未有定、至內外債總數、約合國幣十三萬萬元、其中內債佔十分之三有强、外債佔十分之七有弱、而外債整理方案雖已擬定、但尚未至發表時期、大約按照國家某項財政之收入、作爲外債之清理、預定在三十年內、外債當可掃數還清、而中國在國際上經濟之地位亦可獨立云、

縣府繼續聘任款產監委

上海縣原有公款公產監理委員會、縣方委員自前委施其光辭職、楊德圻病故之後、由縣政府先後聘任王承堯丁仁科繼任、茲王丁兩委以扣至本月三日、兩屆任滿、故特照章函請縣政府告退、另簡賢能、嚴縣長接函後、以王丁兩委任職以來、深資臂助、爰於昨分函繼續担任、以資熟手、一面又分別函令市財政局款產處縣財政局查照矣、

民廳令辦 各縣戶口調查

▲下月一日開始

上海縣政府昨奉江蘇民政廳訓令云、案查此次舉辦之戶口調查、至爲重要、所有調查細則暨各表式及關於調查經費辦法、節經通令飭遵在案、茲事經多日、當已準備完全、茲定於十二月一日爲全省各縣開始調查時期、限於一月內辦竣、各該縣長應督飭所屬如期舉行、務期調查詳實、倘有隱匿玩忽及查報不實者、定即按照戶口調查細則十六條嚴予懲處、以重要政、除呈請省政府備案外、合亟令仰各該縣長即便

閩同鄉 對閩事之請求

福建同鄉鄭華等上中央黨部國民政府一呈、將閩省糾紛癥結切實敷陳、並請求三點、一、速派得力軍隊入閩解散省防軍、剿滅土匪、二、軍事到結束時、調軍離閩、或指定區域作爲國防軍駐防地點、不使干涉民政、三、整理現駐閩省海陸軍隊、不使干涉民政、具名者爲鄭華陳奇峰高與周士觀陳懋解何畏冷劉佐成黃琬盧毓駿林暐洪紳吳慕唐吳承洛張國輝周樹堯吳大鈞陳政和林榮向甯壘公李允彬等二十人、

市政府 推行度量衡新制

▲公布本市公用度量衡劃一規程

市政府以推行度量衡新制、係屬當今要政、上海爲通商大埠、中外觀瞻所繫、自應積極進行、如期完成劃一、經擬訂上海市公用度量衡劃一規程八條、明令公布施行、茲探錄其原條文如次、

▲上海市公用度量衡劃一規程　第一條、本規程對於本市區內無論中央或地方政府所屬各級機關、均適用之、第二條、本市區內公用度量衡、以十九年十二月三十一日爲宣告劃一之期、第三條、各機關自本規程公布之日起、應一律遵用標準制、第四條、各機關自本規程公布之日起、應一律停止購置舊制器具、其原有者、統限於十九年十一月三十日以前、一律送交本市度量衡檢定所檢查登記、但器具過多移送不便者、得知照該所派員就地行之、第五條、自本規程公布之日起、凡人民向各機關呈遞公文或其他文件、涉及度量衡時、應一律遵用標準制、第六條、各機關舊制度量衡器具、自宣告劃一之次日起、應一律以新制折算使用、第七條、本規程如有未盡事宜、得隨時修正之、第八條、本規程自市政府公佈之日施行、

禁止跑狗場

已經數度商榷 尚無決定辦法

泰晤士報云、關於工部局禁絕公共租界內跑狗場事件、已經兩星期前由工部局重要人物發表意見後、迄今尚未聞有正式決定辦法、上次警務委員會及議董會開會討論後、其結果亦迄未公布、致外間揣測之辭紛紛而起、頗有著名納稅西人等、對此表示不滿、以爲當局不應如此諱莫如深、據謠傳、禁止跑狗最困難之一點、即若果行禁絕、則賽馬同爲一種商業的賭博、未免不宜重此薄彼、引起跑狗方面之非難、又傳工部局方待英使藍浦森來滬、解決英商跑狗場之地位、但記者詢之工部局方面、則均不願置一詞、惟聞工部局代表與各賽狗場主持者、已經數度商榷、所商爲何、則不可知云、

法租界納稅會 交涉法水兵行兇

本月八日下午九時許、徐家匯發生法水兵越界行兇戮傷多人案、此事發生後、法租界納稅華人會除與法當局嚴重交涉外、日前致函市民訓會要求聯合進行交涉、以壯聲勢、當由市民訓常委陳君毅與之洽商、結果決定要求法領達到懲兇賠償兩項目的、否則決將作大規模之後援、茲聞此事已由法租界納稅華人會正式提出交涉、如法當局能接近此項要求、此事即可解決、又聞被法水兵戳傷之丁家棠羅有海等人、最近傷勢已漸平復、可無性命之憂、

各界援助蕭案

本埠各界援助蕭案、再接再厲、華僑聯合會徵求各界成立蕭案後援會、截至昨日、已有律師公會泉漳會館勞動大學等復函贊同、廈門蕭案後援會昨亦來電報告海員總會視察員在廈被警備司令林國賡制止蕭案運動之經過、及告全國民衆書、

昨參觀自來水廠 何德奎等

▲查帳報告書正在編製

上海公共租界納稅華人會審查上海公共租界自來水公司賬目之委員俞希稷潘序倫何德奎三君、接自來水公司經理函、邀前往楊樹浦參觀該公司之自來水廠、(昨誤爲函請納稅會委員參觀)惟潘俞兩君因公赴京、僅由何君約同友好三數人、於昨日下午二時前往、以廣見聞、該廠由皮愛生氏等殷勤招待、導至各部及工人宿舍等處參觀、至三時許、始興辭而返、至查賬之報告書、現正由三委員會同編製、一俟完畢、即可正式公布、

外商保險業 會商印花問題

保險單及收費收據等、均須實貼印花、已令知各保險公司知照、惟外商保險公司迄未遵辦、昨日外商火災保險協會特爲此事、草就意見書、向各國商會提出議案、要求公開討論、該會現已接受、惟正式發表辦法、尚須等候云、

華商菸廠討論 修正捲菸稅則

上海市華商捲菸廠同業公會、以現行三級稅、將於下月一日試辦、特於二十一日下午召集會員臨時大會、到會員王德三等甚衆、各黨部代表列席指導、以現行三級稅、既經試辦、當以修正、公推沈維挺姚維鏞等爲代表、與稅處磋商修正、至五時散會、

各國醫組團體

▲工部局主持發起

公共租界執業之各國醫師、向無團體組織、近由工部局衞生課發起聯合各國醫師會、業經英美德等國醫師贊同、分別加入、現已起草會章、不日即可成立、惟法租界則除外云、

本市黨務 黨義教師登記結束

計登記者二九七人

上海市黨部訓練部所辦之全市黨義教師登記、早於上月底宣告截止、本月七日限期登記、亦已完竣、惟登記後、尚有補具移轉手續等尚未告竣、故又稍延時日、現悉此事業已完全結束、清冊編造、亦將竣事、計登記者計二九七人、其中除本市檢定外、中央檢定大學資格者占九人、外地轉來中學資格者十四人、小學資格者四十四人、俱發給登記證存執、本市檢定未登記者、尚有三十人、其餘大多係已改業離滬、或查無下落者、聞市訓練部現正編造之黨義教師登記清冊、內容頗爲詳備云、

縣黨整會籌備 舉行黨義演說競進會

上海縣黨務整理委員會昨奉省黨務整委會第六〇〇〇號通令云、本會爲激增全省民衆及黨員研究黨義之興趣、增加研究之心約及提倡演說起見、爰規定各縣定期舉行黨義演說競進會、茲特隨令頒發江蘇省各縣舉行黨義演說競進會辦法一份、仰各該會即便依照見項辦法、積極籌備舉行、並將籌備情形具報備查爲要此令等因、該會奉令後、已在積極籌備云、

商業金融

標金略見起色

昨二十一日、標金已呈起色、雖有纖伏、終則復漲、統日共有四兩五錢參差、同業求過於供、而交易尚屬活動、若福昌元成永及物品等、均爲買進者、順利泰康潤元茂永等、胥有賣出、至於海外銀市略升、然無特殊變化、於是金價未有榮枯、俄頃買者滋恆、良以外匯似露緊澀、惟業中合向爬結英金、人心遂已激昂、乃金價漸漸上騰、致出八十四兩、高至八十七兩、殆午時志豐永泰康潤等、有所脫售、復轉平勢、計遜落一兩、迨後市泰康潤晉安及物品買氣甚暢、而匯票亦見秀麗、殆市況青雲直上之勢、驟然邁出八十八兩之外、銀行吃過正月英金一七二五、最後匯市忽轉鬆動、尤由元興永福昌等陡已傾向脫手、急流湧退、一蹶二兩、遽爾跌至八十六兩之間、而狀態顯泊、殊難捉摸也、自早初正月份標金開盤略加一錢、計五百八十四兩、(毛盤以在四兩前後)、大條續升十六分之一、銀價勿更、又私電銀價加〇六二五、故金價當可站住、旋後福昌元茂永及散戶均進、並由銀行互做一月英金一七三一二五、又三井買去現大連一兩二錢三分、以致金價頻步上騰、至先令揭佈時、漲爲八十六兩二三錢、惟其間略有一兩迴旋、掛牌各匯未動、且由東亞等售出十二月英金一七二五、三井出正月份一七三一二五、故又回爲八五九錢、至十點時爲五兩四錢、且由套頭售出、是後似轉鋒利、買方猶亦興繁、如元成永元興永成豐永協裕及物品等、頗有購進、良以英金殆亦挺秀、上海出一月一七二五、麥加利吃十二月花旗卅九元、而專做套頭者、紛向扒結、乃金價一跳一兩五七錢、直至十一點漲爲七兩一錢、復因福昌等扒結匯票、遂出條子、彙由泰康潤志豐永等、聯袂賣出、故價抑落一兩另、至十一點四十分爲六兩九錢、但無過於疲萎、僅隔四五分鐘、又拉至六兩三錢、乃元茂永買進、迨正午收盤八十六兩、然物品忽來拖去、乃又提增四五錢、物品收市六兩半、揭價仍爲六百十八兩六錢、計撳小卅二三兩、後市開盤八十六兩八錢、嗣因印匯報大一安那、遂由六兩九錢跌至六兩四錢、復後買方不少、志豐永太康潤及另戶均進、即已漲爲七兩六錢、福昌等售出、當又抑小一兩、二點半爲六兩六七錢、麥行出一月英金一七二五、又華比售與正金四月份一七三一二五、繼則平和、以在七兩內外、至三點光景、忽呈鋒芝之狀、實而降八九錢、計七兩三四錢、頃刻間泰康潤等又來買進、檯面上有求何供、遂已轟上一兩二錢、至四點另計達八十八兩五錢、繼則站定、信亨均進、三點半時爲八兩一二錢、惟套頭來五、殆四點十餘分突由元興永福昌等上場爭售、迨四點卅分收市計八十八兩一錢、查終日最大價八十八兩半、最小價八十四兩、相差四兩半、揭價計撳卅二兩半、登賬九十三兩八十九兩八十六兩、補水九十三兩、物品早市四兩、午收六兩五、下午六兩六錢、收市六兩一錢、行交易計福昌萬興協裕餘大大德成成豐永元成永均進、元茂永順利太康潤丙興等均出、志豐永元興永豐昌升永等出入不一、物品則進、下午志豐永元興永進而復出、晉安餘大泰康潤物品均進、元興永福昌萬興時出時進、順利裕發永售出、大連帮共出一千條、則進四百條、廣帮交易疏淡云、

大條均見放長

昨據倫敦電訊、大條銀均見加長、計近期長另六二五、爲十六辨士八七五、(合英金爲一先令七辨士七五)遠期亦長另六二五、爲十六辨士五六二五、脚地印度稍有吸進、交易仍屬不多、市況尚見平靜、收市以後、亦無特殊之新變化、故市面更覺平定、又接紐約電訊、美銀價則未有伸縮、計現貨仍爲三角六分、英對美加上另六二五、又美對英升另三一二五、計四元八角五分六八七五、日美仍爲四十九元六二五、日英仍計二先令〇三二份之十七、倫滬先令加長一二五、爲一先令七辨士六二五、孟買現貨仍無升降、計四十七羅比七安那、又當日上午十點十分路透電到、日美仍爲四十九元五六二五、日英仍計二先令〇、午、又九點二十五分及正午又下午二點二十分電訊來、始終不更、計近期日美出入價爲四十九元五六二五至六二五、日英出入價二先令〇三二份十五至三二份十七、遠期日美出入價爲四十九元三七五至半、日英出入價計二先令〇三七五至四三七五云、

各匯似尚穩健

昨海外銀市略長、交易不多、市況無甚變化、匯兌則見上升、惟日美如前、匯豐掛牌、外匯均無更動、惟內盤初平嗣挺、乃至市已趨高峯、迨下午初甚堅固、將近收市、忽轉鬆勢、故金市以鋒爲挫、而同業求供紛歧、但終則較前天尚昂二兩另、於是英金結果、亦縮另六二五、美匯縮一二五、日金加三七五、華商交易、尚屬活動、計英金成交三十萬鎊、含扒進念餘萬鎊、銀行供給者、尚屬不忽、若東亞三井三林一和麥行和豐浙江匯豐等、均有脫售、殆福昌等金號、大致套出條子、又銀行互做數萬鎊、又美金華商拋出二十萬元、華比麥加利有所吸進、又大連帮售出日匯大連等數十萬元、係三井吸進、市況似呈穩健之象云、

厘市略降

洋厘 昨十一月二十一日、厘市已見回小、交易依然不寂、國幣上午開出即降二毫半、爲七錢二分六厘二毫半、下午續降半厘、計七錢二分五厘七毫半、比較(二十日)午市回低一毫半、同業略有交易、各銀行互市做開七八十萬、早午二市劃欵項三百萬左右、各埠來往繁盛、故人心趨勢轉落、江南小洋小去二毫半、上午爲六錢四分一厘、下午計六錢四分二厘二毫半、廣東雙毫加上二毫半、上午爲六錢四分一厘二毫半、下午計六錢四分一厘、銅元勿更、計大盤仍爲三百八十六千文、衣牌小去三文、貼水三十三文、爲二千八百零一文、角坯二百四十七文、

銀拆 昨逢星期五、各銀行所有收進各欵較旺、計共四百餘萬、匯豐收進仍計六十萬、各業略有需要、華商各莊收解亦屬不少、故拆息復見回升、上午計爲九分、下午爲一錢一分、比週四回加二分云、

紗市平定現銷稍佳

紗市由起伏而盤旋、茲更出盤賬市入靜定之局、多空雙方均靜待時機、空方取有所抵補、而多方亦有所放出、故新買賣均大觀望、而市氣遂靜矣、上下午起落皆微、但空戶潮州帮日來抵補頗多、現銷亦略活動、無然存底太厚、亦屬一大問題、大約市況一時旋外力引動、不易有明白的趨勢可得也、

	上午	比前日	下午	比上午
十一月	一四五・一〇		一四五・一〇	
十二月	一四五・七〇	小二〇	一四六・〇〇	大三〇
一月	一四六・八〇		一四六・一〇	
二月	一四七・六〇	小一〇	一四七・八〇	大二〇
三月	一四八・九〇		一四八・九〇	
四月	一四九・三〇	小一〇	一四九・四〇	大一〇

現紗銷尚暢、期紗亦動、雲南四川兩帮吸進甚湧、其由各帮進現紗二千四百包、期紗二千一百包、

金城 四十二支	二七五・〇〇
陽鶴 三十二支	二三〇・〇〇 四月
水月	三〇九・〇〇
三球 十二支	三〇六・〇〇
仙桃	一五四・二〇
藍團龍	一四五・二五
孔雀 十支	一三七・五〇 十二月
金雞	一四〇・五〇

棉市多頭堅強趨勢平平

棉市趨勢、亦呈平靜、多頭拉緊不放、但外棉平疲、現銷滯寂、兩方力量相衡、不相上下、故市況遂擴持不動、上午好五分、下午又回小五分餘、無大上下、惟同外棉成交、日來又有針量、故在本月內或可維持、前途殊未許樂觀也、

	上午	比前日	下午	比上午
十一月	三二・九五		三二・九五	〇五
十二月	三二・六五	一五	三二・五五	一〇
一月	三二・四〇	〇五	三二・三五	〇五
二月	三二・五〇		三二・四五	〇五
三月	三二・五五	〇五	三二・五〇	〇五
四月	三二・六〇		三二・五五	〇五

現棉到姚花三百三十包、通花二百包、

標粉麥始漲繼跌

標粉 昨日粉市初開極緊、緣洋麥來電報漲六角、故市場既承上日之餘風、又得外市之報佳、因之空戶抵補甚力、散戶又有少數向津售、價格遂告緊切、各月份均漲一分外、嗣至二盤後、廠方忽然轉售、賣氣益旺、彙聞洋麥狂跌、至午後開盤、售價報疲、而廠方又逐步而出、多頭亦告脫售、是以結果各月份竟反小二分左右、近日市場漲跌靡定、內中殊有特別關係也、標麥 昨日期麥開盤亦佳、緣自外市告好後、又得粉訊向榮、人心因之堅昂、各月價悉漲三四分不等、嗣後多頭忽亦脫售、而本月期因交割在邇、買方鑒現麥之不振、洋麥之頹到、防受軋起見、大都六價了結、致空方形勢益佳、市況遂告轉跌、遠期各月、內地帮價有落手購辦、故得呈站定之態、然市形殊屬欠佳耳、茲將兩收價比列於下、(單位兩)

	標粉收市	比較	標麥收市	比較
十一月份	二・一五七五	小二分三	四・二一一	小三
十二月份	二・一二七五	小一分七	四・二一一	無上
一月份	二・一一二五	小二分三	四・一八	無上
二月份	二・一一七五	小一分七	四・一六	小一
三月份	二・一一二五	小一分半	四・一七	小一
四月份	二・一一二五	小一分七	四・一九	無上

米市一蹶不振

▲閘北 昨日各帮到埠米船計五十餘號、各銷連日沉寂、故河中存船已達一百五十號以上、新粳積貨尤充、且高貨極形寥落、如(殷四大)之特頂貨、尚開十五元左右、而普通市、高則須悉降二三角之多、趨勢異常軟弱、薄稻跌勢尤銳、雖跌尚少囑主、回落三角左右、羊和頂貨極缺、杜尖走消欠爽、各短兩角、埠尖急轉直下、零拆觀望不前、價降三四角不等、此種節節下游之市況、殊在意料之中、變元到貨稀少、消胃趨活、價格平定、茲將各價列下、

特特白粳	十五元	頂杜尖	十二元六角
市高粳	十四元六角	頂埠尖	十一元八角
頂薄稻	十三元六角	頂客尖	十一元四角
頂羊尖	十二元半	頂變元	十四元七角

▲滬南 昨日河下到船三十餘號、本街走消極滯、常帮白粳高定次軟、中關普通均小三角之譜、蘇同各粳交易益稀、城鄉客胃因防再跌、悉乏進意、又小二三角不等、南帮各路薄稻跌風益烈、須甩四五角之多、然客消店消、仍然不動也、羊尖步小一角、杜尖回小角半、大勢仍然無神、此間所到之貨、均屬普通、致買戶不甚歡迎也、陰元走消趨淡、貨主售意轉切、行情見小兩角、茲將各價列下、

常頂白粳	十四元四角	普通卜稻	十二元三角
錫頂白粳	十三元七角	頂高羊尖	十二元八角
同里卜稻	十二元四角	頂高杜尖	十二元
青頂白稻	十二元七角	普通杜尖	十二元五角
特頂早稻	十二元五角	市高陰元	十二元

絲市 乾經銷清價平

▲廠經停滯 歐電不轉

昨日本埠洋莊絲市、滬廠經仍無轉機、英印等莊、有中下身白廠經停滯、歐需求不轉、計新時昌進飛虎牌十包、價六百九十兩、利進雙鳥牌十包、價六百六十五兩、金馬司牌五包、價六百六十兩、(以上祥記乾經)

茶市 大批華茶運俄

▲計有二萬餘箱 ▲成交亦不寂寞

昨日本埠洋莊茶市、尚不寂寞、歐銷尚暢、俄莊協助會辦之大批紅茶、計二萬餘箱、高備交裝綠茶、運往莫斯科俄進、仍殷日內當有大宗成交、市氣堅定、

金五 新鉛絲銷胃平穩

昨日本埠洋莊、滬北交易、北帮吃胃暢旺、惟南帮則頗淡、來市上交易、十八號至念二號各搪新鉛絲、售價四兩二錢半、(二十號稍貨少、日活出十八號、十三兩、十三號至二十二號、各帮吃胃暢旺、惟南帮則頗冷、市場上統扯銷胃、僅稱平穩、更平三兩五錢、大盤亦少上落云、

糖市 中砂白開跌六兩七錢

▲需要仍寥

產處糖市來電、古巴現糖價仍一・三七五、紐約期糖十二月份一・三〇、比前一電升五分、明年三月份一・四四、五月份一・五二、七月份一・六〇、九月份一・六四、亦比升五分、爪哇現糖及十二月份期糖價均七・九三七五、正月份八・〇〇、比前仍乏升降、本公會劃盤荷糖粗砂白貨氣尚寂、更以到貨再湧、市形愈萎、賦價七兩五錢半、亮無問津、磨細砂白七兩六錢、中砂白六兩七錢、高荷赤六兩四錢、交易稀趨勢亦疲、日糖進出亦殊零落、上搪貨缺市定、下搪貨步見下趨、◎牌七兩五錢半、◎牌七兩八錢七分半、平牌七兩七錢半、◎牌七兩九錢半、◎牌七分半、平號盤有錦發號售開現貨中砂白千袋、元六兩七錢、要手亦寥、故原額三千袋、未克售通也、

煤市 小子白煤市況頗活

昨日本埠煤市、各帮交易、殊形暢達、小子白煤、以已屆銷令、去路亦甚活動、昨市成交各貨價格、柳江八兩七錢五、江崎十四兩二錢五、馬克十一兩七錢五云、

公債市況上落殊平

▲實貨觀望交貿清閒 ▲晨開微跌嗣後漸漲 ▲全日趨勢在盤旋中 ▲成交僅六百五十萬

昨十一月二十一日、本埠華商證券交易所各公債市況、晨開以另碎賣戶、及某金融機關稍有拋出、故各債市價、大致趨疲、嗣後漸轉盤旋、稍許上漲、顧交易清淡、實貨觀望、業中心理、咸以交割在即、兼以債價逾日高漲頗勁、如做多頭、則希望有限、殊不合算、而放空又非所宜、蓋以時局既經底定、環象又復良好、下游機會、亦頗難測、致全日上落、恆在三四角間等、結果善後裁兵十九年關稅等、較前續漲一二角左右、而編遣一種、微跌五分、餘如關稅盛六九十二萬元、編遣及九六各成交一百二十四萬五千元、內十九年關稅一百二十萬五千元、十九年捲菸十二萬元、關稅四十九萬元、善後四萬五千元、裁兵一百二十萬〇五千元、金長二萬元、整六二十六萬五千元、十九年捲菸十二萬元、又現貨交易仍稀、昨日成交二萬五千五百元云、茲將全日漲跌情形及成交總數、分別列表詳誌於後、

	前開	最高	最低	後收	較前	成交數
編遣大票	六〇・四〇	六〇・四〇	六〇・四〇	六〇・四〇	漲〇・〇〇	一・五〇〇
編遣小票	五七・六〇	五七・六〇	五七・六〇	五七・六〇	漲〇・〇〇	
裁兵大票	七一・〇〇	七一・〇〇	七一・〇〇	七一・〇〇	漲〇・〇〇	一・〇〇〇
一九關大票	七五・〇〇	七五・〇〇	七五・〇〇	七五・〇〇	跌〇・七〇	五・〇〇〇
一九關小票	七三・九〇	七三・九〇	七三・九〇	七三・九〇	跌〇・三〇	
整六大票	六九・八〇	六九・八〇	六九・八〇	六九・八〇	不動	三・〇〇〇
九六大票	二〇・〇〇	二〇・〇〇	二〇・〇〇	二〇・〇〇	不動	五・〇〇〇
善後十一月	九四・九〇	九四・九〇	九四・八〇	九四・八〇	久已無市	四・〇〇〇
善後十二月	九三・四〇	九三・四〇	九三・四〇	九三・四〇	不動	
關稅十一月	六三・七〇	六三・七〇	六三・五〇	六三・五〇	漲〇・二〇	五〇・〇〇〇
關稅十二月	六二・三〇	六二・五〇	六二・三〇	六二・四〇	跌〇・二〇	五〇・〇〇〇
編遣十一月	六一・〇〇	六一・二〇	六一・〇〇	六一・二〇	跌〇・〇五	五五・〇〇〇
編遣十二月	六〇・三〇	六〇・四〇	六〇・三〇	六〇・四〇	漲〇・〇五	二六・〇〇〇
裁兵十一月	七一・五〇	七一・七〇	七一・五〇	七一・六〇	漲〇・〇五	四七・〇〇〇
裁兵十二月	七二・〇〇	七二・八〇	七二・〇〇	七二・八〇	漲〇・一〇	五五・〇〇〇
一九關十一月	七五・〇〇	七五・七〇	七五・〇〇	七五・五〇	漲〇・〇〇	五五・〇〇〇
一九關十二月	七四・〇〇	七四・〇〇	七四・〇〇	七四・〇〇	漲〇・二〇	三〇・〇〇〇
一九捲十一月	七八・五〇	七八・五〇	七八・五〇	七八・五〇	跌〇・一〇	三〇・〇〇〇
一九捲十二月	六九・六〇	六九・六〇	六九・六〇	六九・六〇	漲〇・二〇	一五・〇〇〇
整六十一月	六七・六〇	六七・八〇	六七・二五	六七・六〇	漲〇・一〇	一五・〇〇〇
整六十二月	二二・七〇	二二・九〇	二二・四〇	二二・七〇	漲〇・二〇	二・〇〇〇
九六十一月	二二・八〇	二三・三〇	二二・八〇	二二・八〇	漲〇・二五	二・〇〇〇
九六十二月	三三・〇〇	三三・三〇	三三・〇〇	三三・〇〇	漲〇・八〇	三・〇〇〇
金長十一月	七七・五〇	七七・五〇	七七・五〇	七七・五〇	漲〇	二・〇〇〇
一九捲大票						

美棉市況稍軟

美棉市參差不定、有大批交貨可能、及南方套賣而跌六至十三磅音、印棉無特色、大一羅比、三品紗跌四五角、

平加爾	二九・〇〇	緯通進	五〇〇件 現送廠
又	二八・七五	又	四〇〇件 又
陝西	三五・九〇	豫康進	一〇〇件 現送
又	三三・二五	又	二〇〇包 又
又	三三・二五	東棉進	六〇〇件 棧交

市價

銀洋錢市

十一月二十一日 星期五

	早市	午市
江南小洋	六錢四分一厘	六錢四分二厘二毫半
廣東小洋	六錢四分一厘二毫半	六錢四分一厘
銅元	三百八十六千文	三百八十六千文
衣牌	二千八百零一文	
貼水	三十三文	
角坯	二百四十七文	

國外匯兌

國內匯兌

利物浦電報

孟買棉花電報

煤油

金市

雜糧交易所

大連油豆餅

上海證券物品交易所

上海麵粉交易所

上海華商紗布交易所

上海證券交易所

滬南米市

滬北米市

船期

外洋輪船報告

京滬鐵路行車時刻表